

NOTICIARIO ARQUEOLÓGICO

LOS YACIMIENTOS ROMANOS DE PUEBLA DE DON FADRIQUE EN EL CONTEXTO DE LA TABVLA IMPERII ROMANI

JESÚS FERNÁNDEZ PALMEIRO
DANIEL SERRANO VÁREZ

RESUMEN

Con este artículo queremos contribuir a rellenar un vacío de yacimientos en la zona de la Tabula Imperii Romani donde se situarían los asentamientos de Puebla de don Fadrique (Granada). Algunos de ellos son de gran importancia por su considerable extensión y por los materiales que proporcionan.

También recogemos algunas noticias de autores antiguos que ubicaron en el Campo de Bugéjar algún municipio romano.

Palabras clave: Puebla de don Fadrique, yacimientos romanos, Tabula Imperii Romani, municipio romano.

ABSTRACT

Aim of this paper is to resolve the lack of information with regard to the part of the Tabula Imperii Romani where sites of Puebla of Don Fadrique (Granada) could be found. Some of them are important because of its extension and archaeological finds. We take into account ancient authors who identified Roman cities in Campo de Bugéjar.

Key words: Puebla de don Fadrique, Roman sites, Tabula Imperii Romani, Roman city.

INTRODUCCIÓN

En el año 2002 se publicó la Tabula Imperii Romani (TIR), que daba una visión del poblamiento romano en España. El volumen J-30 recoge muchos de los datos conocidos sobre el



FIGURA I. Situación de Puebla de don Fadrique en el contexto de la Tabula Imperii Romani.



FIGURA 2. Mapa con los yacimientos con vestigios romanos de Puebla de don Fadrique: 1. Molata de Casas Viejas; 2. Las Quintas; 3. Cortijo de la Merced; 4. Los Castellones; 5. El Royo; 6. Aguilón Grande; 7. Casa Moya; 8. Las Hoyas; 9. Molata del cortijo de la Cerca; 10. Almaciles; 11. Viana; 12. Cortijos Nuevos; 13. Poco Vale; 14. Cerro de la Cruz; 15. El Cuarterón; 16. Pozanco; 17. San Ginés; 18. Tejera de Almaciles; 19. Cerro del Mojón; 20. Cerro de las Palomas; 21. Pedrarias; 22. Reolid; 23. Dehesa de Horcajón; 24. El Tornajo; 25. Loma de Félix; 26. Tejera de Valdía; 27. Higuieruela; 28. Lóbrega; 29. Cruce de caminos del cortijo de los Álamos con el de la Cárdena; 30. Los Álamos; 31. Cortijo de Norre o Casa Henares; 32. Cerro del Trigo; 33. Bugéjar; 34. El Duque; 35. Cerros del Curica; 36. Cruce de caminos: Vereda de Huéscar y camino al cortijo de los Patiños; 37. Cortijo de la Puente; 38. Balsa de las Casas; 39. Cortijo del Alcatín; 40. Loma del Quemado; 41. Las Listas; 42. El Cartabón; 43. Las Lomas; 44. Cueva de Pérez; 45. Botardo; 46. Hoyo del Tesoro; 47. Los Boquerones; 48. Cuevas de Penalva; 49. Cortijo de Astor; 50. Cortijo de Félix.

cuadrante sureste de la península. En la Tabula se aprecia un gran contraste entre los numerosos yacimientos de la provincia de Murcia y norte de Almería y el gran vacío que hay en la zona noreste de Granada, en los altiplanos de Baza-Huéscar, en los que solamente aparecen *Tútugi*, Cúllar de Baza, el Negro, *Basti* y Caniles. Nosotros, con este artículo, queremos llenarlo en parte, haciendo un estudio de los asentamientos de Puebla, recogiendo sus características, su importancia, las principales vías de comunicación, etc., cuestión que ya hemos tratado en muchos de nuestros trabajos y en los que han realizado otros investigadores¹.

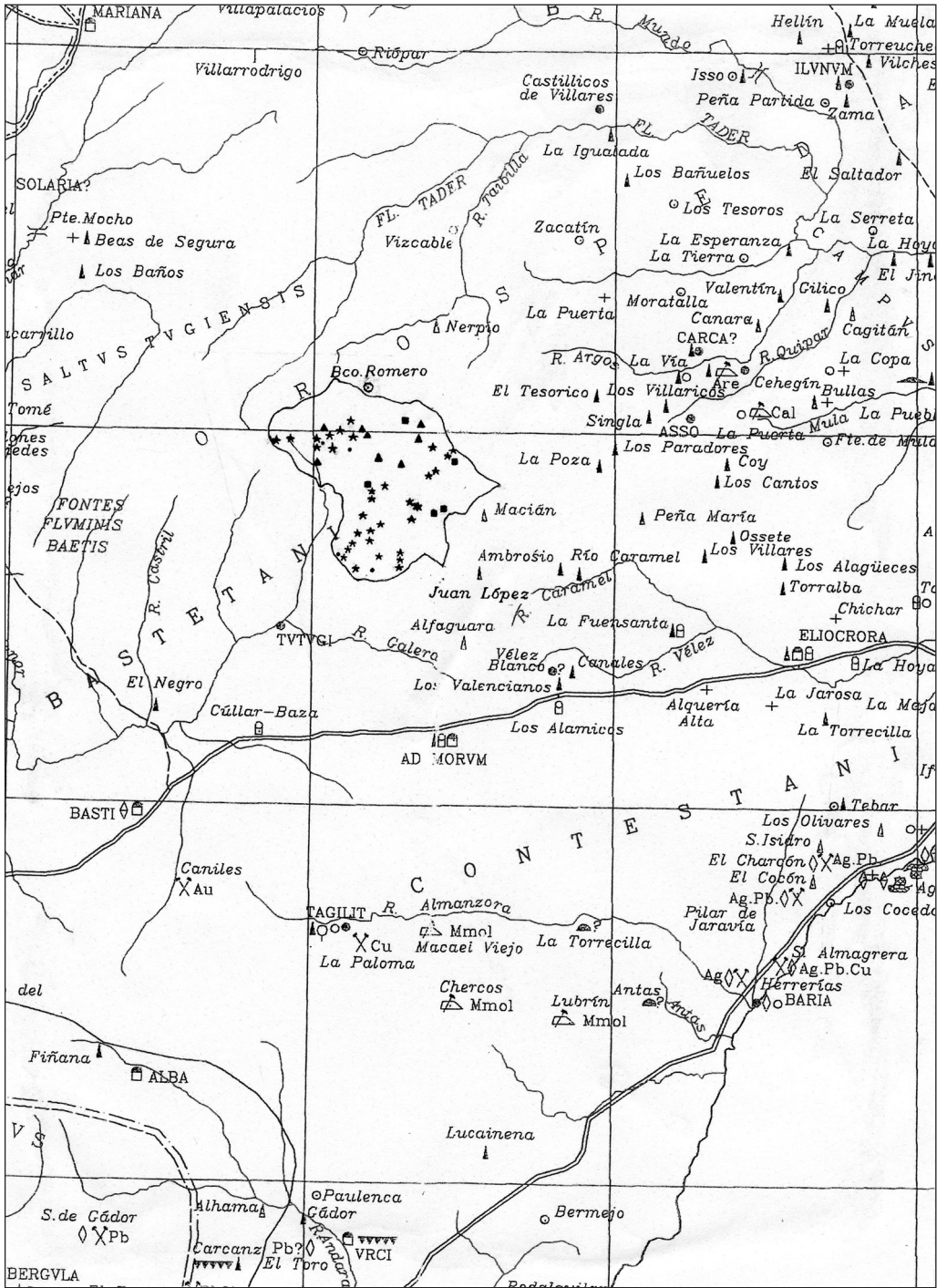
También queremos hacer referencia a autores de tiempos pasados, que han dado noticias sobre la presencia de vestigios romanos en Puebla, o que incluso han llegado a situar en su término municipal algunas ciudades antiguas, pero que la moderna bibliografía no las ha tenido en cuenta.

En el mapa de figura 1 recogemos la ubicación de Puebla dentro del contexto de la Tabula Imperii Romani, en la que se puede apreciar que en el espacio que abarca su término no se ha situado ningún yacimiento. En el de figura 2 aparecen los lugares de Puebla en los que se ha encontrado vestigios romanos.

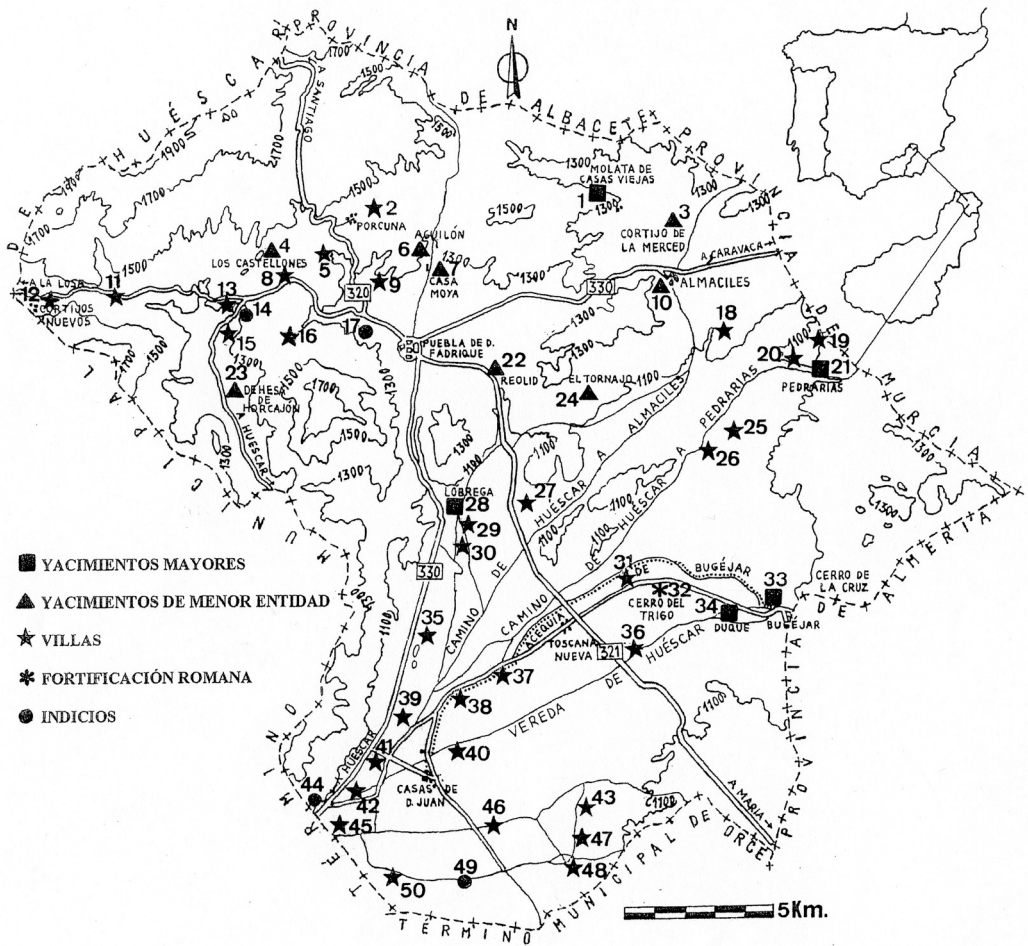
YACIMIENTOS DE PUEBLA

Hay yacimientos en el término que por la extensión, de varias hectáreas, en las que aparecen los restos, debieron tener bastante importancia: Molata de Casas Viejas, Pedrarias, Lóbrega y Duque-Bugéjar (el agrupar éstos dos asentamientos es debido a que están cerca el uno del otro, unos 1750 m. en línea recta, y en el espacio intermedio hemos encontrado indicios de casas aisladas). Todos están en llano, excepto Molata de Casas Viejas en la que los vestigios se encuentran tanto en su cumbre amesetada como en las laderas, siendo en las del sureste donde hay más materiales romanos. En todos, especialmente en Pedrarias, Duque-Bugéjar y Lóbrega, se aprecian cimientos de edificios que a veces se han visto afectados por labores agrícolas. La zona de Lóbrega donde aparecen más restos es conocida como los «Villares de Lóbrega».

1 FERNÁNDEZ, J. y SERRANO, D., «Fragmentos de téglulas, ímbrices y ladrillos con restos epigráficos procedentes de Bugéjar (Puebla de don Fadrique, Granada)», *Antigüedad y Cristianismo* X, 1993, 625-652; «Un importante yacimiento iberorromano en la cortijada del Duque (Puebla de don Fadrique, Granada)», *Verdolay* 5, 1993, 89-107; «Villa romana de Puebla de don Fadrique (Granada)», *Antigüedad y Cristianismo* XI, 1994, 315-325; «Broche de cinturón visigodo procedente de Puebla de don Fadrique», *Antigüedad y Cristianismo* XII, 1995, 595-598; «Un conjunto de villas romanas del Campo de Puebla de don Fadrique (Granada)», *Antigüedad y Cristianismo* XV, 1998, 541-575; «Togado tardorrepúblico procedente de la cortijada de El Duque (Puebla de don Fadrique, Granada)», *Antigüedad y Cristianismo*, XVII, 2000, 277-290; «Materiales tardorromanos con epigrafía y simbología cristiana procedente de Bugéjar», *Antigüedad y Cristianismo* XIX, 2002, 345-374; «El yacimiento de Casa Moya (Puebla de don Fadrique, Granada)», *Antigüedad y Cristianismo* XX, 2003, 475-537; «Grafitos y marcas de alfarero de Puebla de don Fadrique (Granada)», *Antigüedad y Cristianismo* XXIII, 2006, 323-385. ADROHER, A. M^o. *et alii.*, «Poblamiento y explotación del territorio en las intrabéticas septentrionales. Campaña de prospección de 1995 en Puebla de don Fadrique, Granada», A. A. A., 1995, II, 47-54; «Impacto romano sobre la ocupación del territorio del Campo de Bugéjar (Puebla de don Fadrique, Granada), *Cudas* 1, 2000, 159-185; «Campaña de prospección arqueológica superficial en los llanos de Bugéjar (Puebla de don Fadrique, Granada)», A. A. A. 1997 II, 2001, 86-97; *La cultura ibérica*, 2002; «Campaña de prospección arqueológica al norte de Almáciles», A. A. A., 2000 II, 2003, 24-32; «Campaña de prospección en los llanos de la Puebla. Zona de Toscana Vieja (Puebla de don Fadrique, Granada)», A. A. A., 2000 II, 2003, 33-39; *El territorio de las altiplanicies granadinas entre la Prehistoria y la Edad Media. Arqueología en Puebla de don Fadrique (1995-2002)*, 2004; «Estructuras defensivas tardorrepúblicas en el ámbito rural de la *Bastetania*», *Arqueología militar romana en Hispania*, 2006, 625-638. DIOSONO, F., «El *castellum* romano del Cerro del Trigo (Puebla de don Fadrique, Granada) y el control del territorio en época republicana», *Archivo Español de Arqueología* 78, 2005, 119-128.



LÁMINA 1. *Presa de la fuente de Pedrarias.*

El suministro de agua para la población estaba asegurado, pues Molata de Casas Viejas tiene una fuente en la ladera sureste. Pedrarias dispone de otra, que brota de una cueva situada al pie del cerro que hay al sur de los actuales cortijos. Presenta la particularidad de que en el lugar del nacimiento se levantó una presa construida, con grandes bloques de arenisca muy bien escuadrados, que creemos podía tener un origen romano (lám. 1). En Duque-Bugéjar hay dos fuentes. En Bugéjar está la más importante del Campo de la Puebla, pues debido a la abundancia de su caudal ha proporcionado, por medio de la acequia que va hasta las Casas de don Juan, el abastecimiento de agua a muchos de los actuales cortijos del Campo y, como ya expusimos en uno de nuestros trabajos, posiblemente sería de origen romano y de ella se surtirían muchas de las villas situadas en sus proximidades². En el Duque hay también una pequeña fuente y un pozo. En éste se aprecian algunos bloques de arenisca incrustados en sus paredes, que podría ser indicios de su utilización en época romana. Lóbrega se serviría de la Rambla del Prado, que hasta hace pocos años ha permitido el regadío de algunas tierras en los alrededores de la cortijada.

Estos yacimientos tuvieron una amplia ocupación que abarca desde la Prehistoria hasta el medioevo, aunque este último periodo está poco representado. Fueron importantes en el periodo ibérico, ya que aparecen abundantes restos. De época romana hay cerámicas campanienses, sigillatas aretinas, sudgálicas, hispánicas, claras y tardías meridionales.

Algunos grandes bloques de piedra arenisca escuadrados, indicarían la existencia de importantes edificios. En Bugéjar (donde uno de ellos presenta un resalte que se ha interpretado como brazo de una cruz visigoda del siglo VII³), aparecen principalmente en la zona en la que se han encontrado fragmentos de mármol (uno podía pertenecer a la tapa de un sarcófago) y abundantes restos de tégulas e ímbrices con epigrafía⁴. En el Duque, junto a materiales de gran calidad⁵, hay un bloque que podía pertenecer a una prensa de aceite y otros con mortajas para ser encajados mediante grapas. También apareció la escultura de un togado y en la zona de la necrópolis, se recogió un fragmento decorado con dentículos (dentellones o tacos rectangulares), semejante a los restos encontrados en La Alcudia de Elche, que se han interpretado como pertenecientes a un templo romano⁶ (lám. 8, abajo). En Lóbrega, en las eras, pudimos ver lo que sería el fuste de una columna de piedra rosada, utilizada como rodillo, y otros dos fragmentos encajados en un muro de contención (lám. 8, arriba). En Pedrarias, muy próximo a la actual balsa de la que parte una acequia para el riego, se ven cerámicas romanas, restos de ímbrices y ladrillos y un conjunto de bloques de arenisca que presentan huecos rectangulares, poligonales o circulares de los que parten o llegan canales y que podían indicar algún tipo de actividad industrial (lám. 2, 3 y 4).

También llama la atención lo que podía ser un camino delimitado por dos alineaciones paralelas de piedra que, desde por encima de la fuente, se dirige hacia la cumbre del cerro (lám. 5), donde pueden verse los cimientos de un edificio cuadrangular con muros muy gruesos, que pudo estar rodeado de una muralla, pues a su alrededor se aprecia un talud de piedras derrumbadas (lám. 6, arriba). Al comienzo de este camino hay indicios de lo que suponemos una necrópolis. En cuanto a los restos de la cumbre, sobre todo los del edificio ya mencionado, y dado que

2 FERNÁNDEZ, J. y SERRANO, D., «Un conjunto de villas...*art. cit.* nota 1, 568 y 570.

3 GÓMEZ, A. *Presencia arqueológica del cristianismo en Murcia*. 2002. 143.

4 FERNÁNDEZ, J. y SERRANO, D., «Materiales tardorromanos...*art. cit.* nota 1; «Fragmentos de tégulas... *art. cit.* nota 1.

5 FERNÁNDEZ, J. y SERRANO, D., «Un importante yacimiento... *art. cit.* nota 1.

6 FERNÁNDEZ, J. y SERRANO, D., «Togado tardorromano... *art. cit.* nota 1; RAMOS, R. *La ciudad romana de Illice*, 1975, 165 y lám. LXXVIII y LXXIX.



LÁMINA 2. *Pedrarias: parte superior e inferior de un bloque de arenisca.*



LÁMINA 3. *Pedrarias*: dos vistas de un gran bloque de arenisca con acanaladuras y huecos.



LÁMINA 4. *Pedrarias*: dos bloques de arenisca con huecos cuadrangulares y una acanaladura.



LÁMINA 5. *Pedrarias: dos vistas del camino que sube hacia la cumbre del cerro de la fuente.*

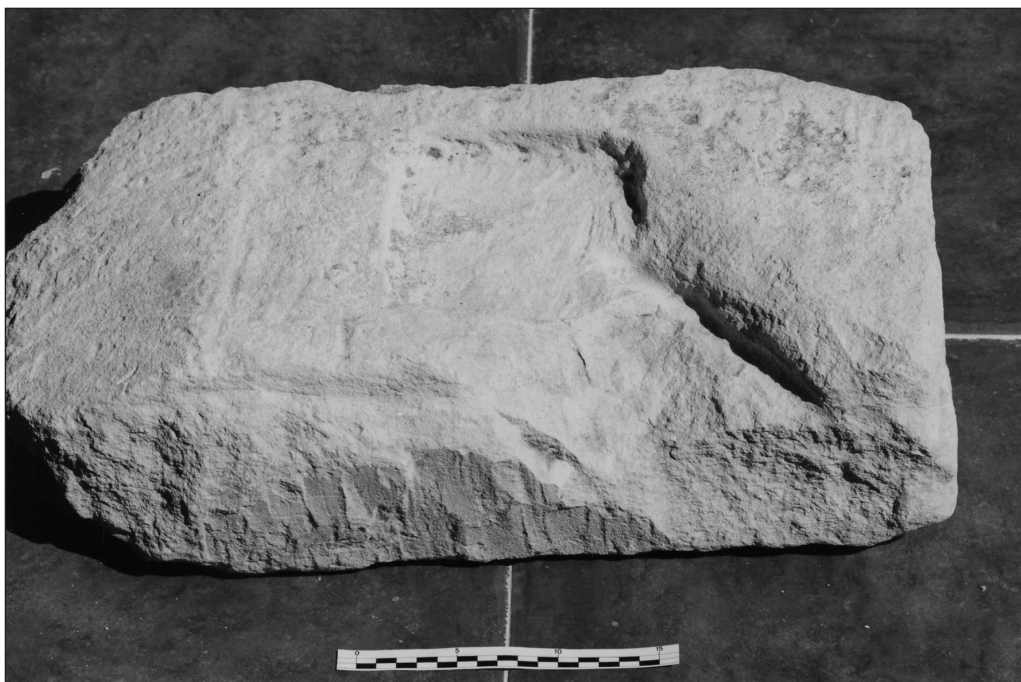

LÁMINA 6. *Pedrarías: cimientos del gran edificio de la cumbre y del talud de piedras derrumbadas que lo rodea (arriba); vista de la gran alineación de piedras que hay en la parte superior del cerro (abajo).*



LÁMINA 7. *Pedrarias: dos vistas de la gran alineación de piedras que hay en la parte superior del cerro.*



LÁMINA 8. *Columna de piedra rosada de Lóbreaga (arriba); fragmento arquitectónico del Duque (abajo).*

no hay ningún material que nos permitan datarlo, es posible que se pudieran relacionar con la existencia de una torre de época medieval, defendida por ballesteros murcianos⁷. Además, recorriendo la formación montañosa de la que forma parte el cerro donde se ubica la fuente, se ven unas alineaciones de piedras, muy bien hechas, que recorren el cerro en cientos de metros y en diversos puntos (lám. 6, abajo y lámina 7). En algunas zonas estos restos se han visto alterados por el desfonde de tierras para efectuar una repoblación forestal. No podemos saber la utilidad de estos muros, ni atribuirles a una época concreta. El que una parte de ellas transcurra cerca de una verja de separación de fincas, nos hace pensar que pudo tener esta finalidad, como ocurre en algunos sitios de España, aunque esta forma de delimitación no la hemos podido encontrar en otros lugares de Puebla. Es posible que la realización de un levantamiento topográfico permitiese una visión de conjunto que pudiera aclarar para qué sirvieron.

Además de estos asentamientos mayores hay otros de menor entidad, pero que no pueden ser considerados simples villas. En llano u ocupando la parte baja de laderas montañosas se encuentran Casa Moya⁸, Cortijo de la Merced, Cortijo del Tornajo y Reolid. En todos aparecen restos ibéricos, aunque solamente hemos encontrado cerámica ática en Casa Moya y Cortijo de la Merced. En estos dos yacimientos hay los mismos materiales romanos que en los mayores, mientras que en el Cortijo del Tornajo y Reolid estos vestigios no son abundantes, lo que nos lleva a pensar que en este período perdieron importancia. Todos disponen de fuentes para el suministro de agua, siendo la más destacada la de Jordana, en Casa Moya, que permite incluso el regadío de algunos bancales. Las otras son de pequeño caudal. El yacimiento de Reolid también se podría servir del agua de la rambla de Campillejos, que discurre por sus proximidades. En Casa Moya hay una balsa de recogida de aguas que presenta tres de sus lados excavados en la tierra y reforzados con piedras cogidas con argamasa. El cuarto muro, que soportaba la presión del agua y que no estaba excavado como los otros, está construido, a modo de presa, con grandes bloques de arenisca escuadrados, lo que hace que tenga un aspecto semejante a la de de Pedrarias (lám. 9).

Otros yacimientos más pequeños ocupan cerros de mediana altura, como Almaciles y Dehesa de Horcajón. En Almaciles hay materiales prehistóricos, ibéricos (con cerámica ática) y romanos que van desde cerámicas campanienses hasta otras del período altoimperial. Dehesa de Horcajón se encuentra en la zona montañosa del municipio, en las proximidades de La Sagra y junto al río Barbata. Aparte de algunos escasos fragmentos con decoración ibérica abundan los romanos, con presencia de sigillatas sudgálicas, hispánicas y tardías meridionales.

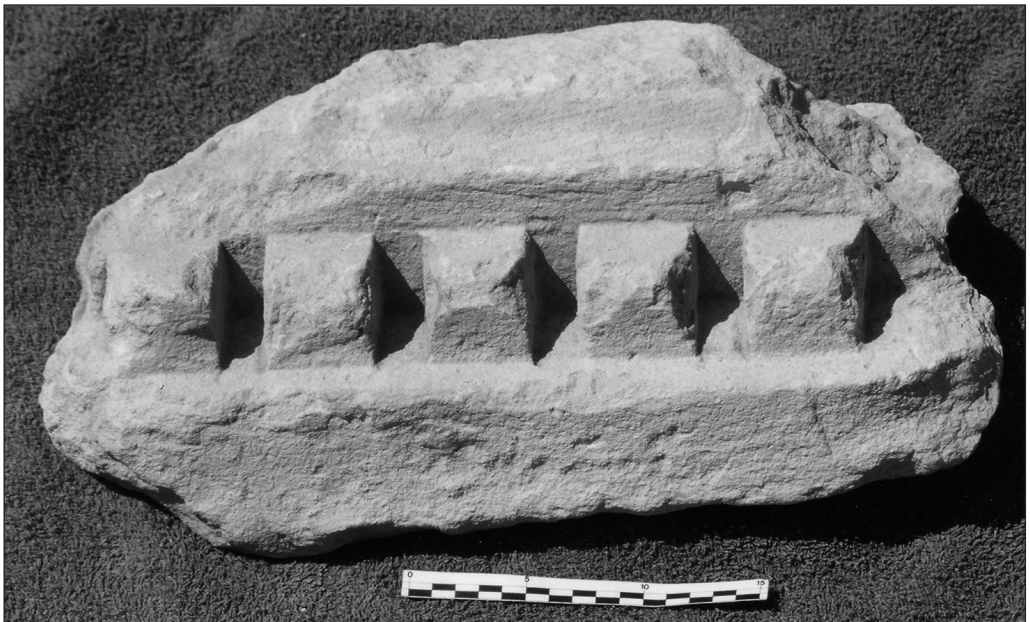
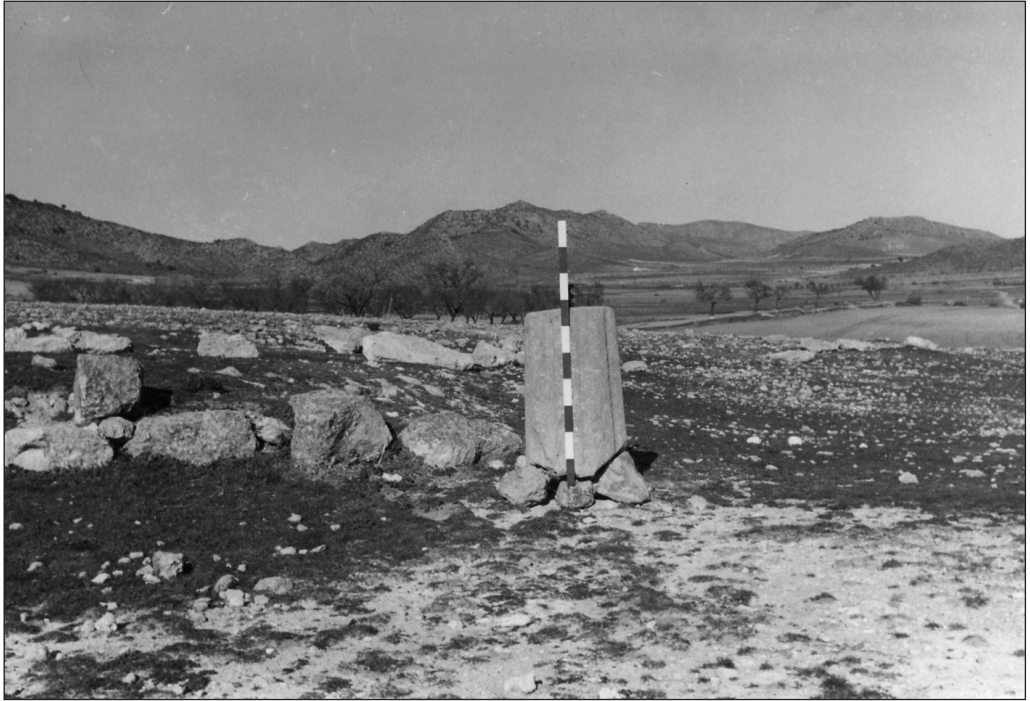
Dos asentamientos más, ambos con ocupación prehistórica, se encuentran en cerros de elevada altura: Aguilón Grande y Los Castellones. En el primero se han recogido materiales romanos similares, excepto por la presencia de campaniense, a los de Casa Moya, del que dista menos de 500 metros. Pensamos que pudo estar relacionado con el control de la zona, ya que desde su cumbre se divisa todo el llano en torno a Puebla de don Fadrique y está en el paso natural que, a través del Collado Serrano, comunica el término municipal de Puebla con el de Nerpio. Los Castellones, con una elevación mayor que el Aguilón, se ubican en una formación montañosa con importantes defensas naturales, desde la que se domina toda la zona en torno a La Sagra y los pasos naturales que van hacia Huéscar y, por la Losa, a la provincia de Jaén. Son varios los puntos con vestigios arqueológicos. Cerca del cortijo de Bancalejos y del barranco de la Cueva

7 MOLINA, L., «Defensa murciana de la torre de Pedrarias (1489)». *Cuadernos de Estudios Medievales*, VI-VII, 1980, 131-140.

8 FERNÁNDEZ, J. y SERRANO, D., «El yacimiento de Casa.....art. cit. nota 1.



LÁMINA 9. Presa de la Balsa de Casa Moya.

de la Cadena hay un yacimiento del Eneolítico-Bronce. Más hacia el este, donde la formación va alcanzando mayor altura, aparece un poblado de la Edad del Bronce y a continuación, separado por una vaguada, se encuentra la zona en que hay una mayor abundancia de materiales, que van de época eneolítica a medieval. Del período romano hay sigillatas sudgálicas, hispánicas claras y tardías meridionales.

Además de estos asentamientos a los que hemos hecho referencia, hay una serie de villas repartidas por todo el término municipal. La mayoría, como se puede ver en nuestro trabajo ya citado, se ubicaron en el Campo de la Puebla⁹ y de ellas solo mencionaremos nombre y cronología. Estas villas son Tejera de Almaciles (s. II y III), Cerro del Mojón (s. II y III), Cerro de las Palomas (s. II y III), Loma de Félix (s. II y III), Tejera de Valdía (s. II y III), Higuera¹⁰ (s. II a IV), Cruce de caminos del Cortijo de los Álamos y de la Cárdena (s. I a V/VI), los Álamos (s. I a V/VI), Cortijo Norre o Casa Henares (s. II-III), Cerros del Curica (s. I a V/VI), Cruce de caminos al Cortijo de los Patiños y Vereda de Huéscar (s. II a IV), Cortijos de la Puente (s. I a III), Balsa de las Casas (s. I a IV), Cortijo del Alcatín (s. I a.C. a V/VI), Loma del Quemado (s. I a V?), Las Listas (s. I a IV), el Cartabón¹¹ (s. I a IV), Las Lomas (s. I a III). Botardo (s. II y III), Hoyo del Tesoro (s. I a III), los Boquerones (s. I a V/VI), Cuevas de Penalva (s. I a III) y Cortijo de Félix (s. I a III).

En el resto del término municipal, en la zona más montañosa, hay otras villas. Las Quintas se encuentra cerca de la cortijada de Porcuna, al pie de una zona montañosa cubierta de pinos y con banales dedicados al cultivo de almendros. Los materiales recogidos son escasos y su cronología iría del siglo III al V/VI. En otro yacimiento Molata del Cortijo de la Cerca, se han encontrado algunos fragmentos de sigillata y un pequeño bronce de época constantiniana. En el Royo han aparecido algunos materiales con decoración ibérica y sigillatas hispánicas y claras que indicarían una cronología del siglo I al III. Dentro de un cercado de piedras, hay restos de un edificio rectangular con un ábside en uno de sus lados menores. En las Hoyas, situada al pie de Los Castellones y próxima a cortijo de este nombre. Los restos aparecen en banales dedicados al cultivo de cereales de secano y cerca de una pequeña fuente. Su dispersión hace pensar que contó con más de un edificio. Entre las cerámicas destacan sigillatas aretinas, sudgálicas, hispánicas y claras y su cronología iría del siglo I al III. En Poco Vale, también al pie de Los Castellones, y en una ladera dedicada al cultivo de almendros, ubicada entre las carreteras a La Losa y las Santas, se han recogido algunos fragmentos de sigillatas sudgálicas, hispánicas y claras, que iría del siglo I al V. En el Cuarterón, en las proximidades del cortijo del mismo nombre que actualmente está en ruinas, donde junto al talud que desciende desde un banal de almendros al barranco de doña Elvira, hay fragmentos de sigillatas sudgálicas, hispánicas y claras, que indicarían que perduró del siglo I al III. En Pozanco se situó en una zona abancalada al pie de la ladera de la Cuerda de Pozanco, que desciende hasta unos banales dedicados al cultivo de cereales de secano, situados al norte del camino a Juan de Robles, al oeste del cortijo actual y algo alejada de la fuente. Sobre el terreno abundan los restos de ímbrices y se han recogido sigillatas sudgálicas, hispánicas, claras y tardías meridionales, que dan una cronología de los siglos I al V. En Viana se ubicó una villa cuyos restos aparecieron en una ladera cortada por la carretera que desde Puebla se dirige a los Cortijos Nuevos y a La Losa. Los vestigios, muy escasos, se encuentran a ambos lados de la carretera, en una zona con arbolado y en un banal dedicado al cultivo de cereales de secano,

9 FERNÁNDEZ, J. y SERRANO, D., «Un conjunto de villas...*art.cit.* nota 1.

10 FERNÁNDEZ, J. y SERRANO, D., «Un poblado de la Edad del Cobre en Puebla de don Fadrique (Granada)», *Archivo de Prehistoria Levantina* XX, 1990, 261 y 266 y lám. I.

11 FERNÁNDEZ, J. y SERRANO, D., «Villa romana...*art. cit.* nota 1.

muy cerca de los edificios actuales y de la balsa que recoge el agua de la fuente. Su cronología iría del siglo I al III. En los Cortijos Nuevos se situó otra en las inmediaciones de la pequeña cortijada, en un área montañosa en la que hay bancales dedicados al cultivo, ya abandonados, junto a zonas con vegetación arbórea. Su cronología iría del siglo I al V.

Han aparecido indicios que podrían indicar la existencia de otros yacimientos romanos, pero debido a la escasez de materiales, no nos atrevemos a asegurarlo. En el Campo de la Puebla los hemos hallado en el Cortijo de Astor (dos fragmentos de sigillata) y en una pequeña cueva situada en la parte montañosa que separa Huéscar de Puebla, cerca del cortijo de la Cueva de Pérez, recogimos unos pocos materiales tardorromanos. En la zona montañosa del término municipal hemos encontrado algún material en el Cerro de la Cruz y San Ginés. El primero de ellos, por su proximidad, estaría relacionado con la villa del Cortijo de Poco Vale¹².

Además destaca la existencia, en el Campo de Bugéjar, de una importante fortificación romana (*castellum*) en el Cerro del Trigo. Ocupa su meseta y tiene forma rectangular, con una longitud de 156,93 m. y una anchura variable de 32,88 m. en el lado este y de 37,66 m. en el oeste, donde hay un torreón de 13 x 7,3 m., que presenta una división tripartita. En el lado opuesto está la entrada principal protegida por un torreón. La muralla, que se adapta al relieve, se aprecia perfectamente en todo el recinto. La piedra utilizada se sacó del mismo cerro, viéndose en algunos puntos las huellas de su extracción. En el interior se pueden ver, en su lado norte y a partir de la entrada principal, varios recintos contiguos divididos en dos estancias, las mayores identificadas como *contubernia* y las menores como *arma*. En la parte más alta se observan los cimientos de otra estancia, de mayores dimensiones, y que podía ser el *principia*¹³.

Hacia el norte y este la visibilidad desde el Cerro del Trigo es buena, controlando los principales caminos que atraviesan el Campo de Bugéjar. Sin embargo hacia el sur queda interrumpida por una formación montañosa paralela al cerro de la fortificación. Al oeste la sierra del Alcatín, impide ver yacimientos importantes de la zona, como Lóbrega, Reolid y Cortijo del Tornajo y algunas villas, como la de Higuera.

Los pocos materiales que ha proporcionado la prospección superficial son cerámica ibérica pintada, común, campaniense A, ánforas Dresel y Pascual 1 y sigillata aretina. De este último tipo se ha recogido, entre las tierras extraídas de un agujero hecho junto a uno de los *contubernia* y *arma* por buscadores con detector de metales, una base que presenta, en cartela rectangular doble, la marca de alfarero PHILOMVSVS SAVFEI, de Arezzo, que comenzó su producción en el siglo I a.C. En el exterior de la base aparece un grafito que interpretamos como FL. Esta última letra presenta trazos iguales, por lo que podía ser una V¹⁴.

Nosotros hemos señalado en varios artículos que la función de la fortificación sería la de control del territorio, aunque también se ha indicado que serviría para ejercer un dominio sobre la población indígena. Otra posibilidad, basándose en construcciones similares que aparecen en zonas mineras de España y Portugal, es que sirviese para controlar y proteger la ruta por la que podía transportarse los metales procedentes de Andalucía oriental hacia Cartagená¹⁵.

12 ADROHER, A. M^a. *et alii.*, *El territorio de las altiplanicies...op. cit.* nota 1.

13 ADROHER, A. M^a. *et alii.*, «Impacto romano...art. cit. nota 1; «Campaña de prospección...art. cit. nota 1; *La cultura...op. cit.* nota 1, 108 a 111; *El territorio de las altiplanicies...op. cit.* nota 1; «Estudios defensivos...art. cit. nota 1; DIOSONO, F. «El *castellum* romano...art. cit. nota 1.

14 FERNÁNDEZ, J. y SERRANO, D., «Grafitos y...art. cit. nota 1. 342 y fig. 32,2; ADROHER, A. M^a. *et alii.*, *El territorio de las altiplanicies... op. cit.* nota 1.

15 DIOSONO, F. «El *castellum*... art. cit. nota 1, 125 y 126.

PRINCIPALES VÍAS DE COMUNICACIÓN

En varios trabajos indicábamos que los asentamientos romanos de Puebla se sitúan próximos a algunos caminos, que consideramos ya serían utilizados en época romana. Conectarían el territorio de Puebla con el resto de la provincia de Granada y con el levante peninsular.

Cuando estudiábamos las villas ubicadas en el Campo de la Puebla, indicábamos tres caminos: Vereda de Huéscar o Camino del Paso (que es una antigua Cañada Real), el de Huéscar a Pedrarias y el de Huéscar a Almaciles. Unirían los yacimientos de Puebla con los de Almería y Murcia. Los tres confluían a la altura de las Casas de don Juan para proseguir, por la provincia de Granada, hasta llegar a Huéscar y posteriormente a *Tútugi* (Galera), y desde allí alcanzar *Basti* (Baza)¹⁶. Tres de los grandes yacimientos (Duque-Bugéjar, Pedrarias y Lóbrega), otros tres de los medianos (Almaciles, Cortijo del Tornajo y Reolid) y las numerosas villas del Campo, se conectarían por ellos. Para controlar estas comunicaciones estaría la fortificación del Cerro del Trigo, desde donde se domina visualmente dos de los caminos: la Cañada Real del Paso y el de Huéscar a Pedrarias. Sería más difícil el control del camino de Huéscar a Almaciles, ya que la visibilidad desde el Cerro del Trigo queda interrumpida por la Sierra del Alcatín. Creemos que de ellos los más importantes eran el de la Vereda de Huéscar o Cañada Real de El Paso y el Huéscar a Pedrarias. De este último hay constancia de su utilización en época moderna y aparece recogido por Villuga, que lo denomina «Camino de los Valencianos»¹⁷.

El que consideramos de menor importancia, el de Huéscar a Almaciles, sería el más próximo a dos yacimientos, Molata de Casas Viejas y Cortijo de la Merced, que quedan algo alejados de los que se ubican en el Campo de Bugéjar.

En el resto del municipio, en la parte montañosa, las comunicaciones son más complicadas, pero la situación de algunos asentamientos próximos a pasos naturales, nos hace suponer que estarían en la zona de conexión con Albacete y Jaén.

En nuestro estudio sobre Casa Moya¹⁸, decíamos que se encontraba en la zona que, por el Collado Serrano, conecta Puebla con Nerpio (Albacete). Controlando este camino y el llano en torno a la Puebla, también estaría el Aguilón Grande (muy próximo a Casa Moya).

Los yacimientos, que ocupan la parte montañosa en torno a La Sagra, se sitúan en las rutas que conectan la zona de Puebla con Huéscar y con la provincia de Jaén. Dos parecen ser las vías que se utilizarían en época romana: una sería el antiguo camino que junto al río Barbata une Huéscar con Puebla por las Santas, donde se encuentran el yacimiento de Dehesa de Horcajón y las villas del Cuarterón y Poco Vale. El otro sería la actual carretera que va a La Losa y que uniría con el anterior a la altura del asentamiento de Los Castellones (el más importante de esta zona). Junto a él están, además de Los Castellones que ejercerían el control visual de toda el área, Las Hoyas, Viana y Cortijos Nuevos. La villa de Pozanco quedaría algo aislada de estas conexiones, relacionándose con el yacimiento de Dehesa de Horcajón a través del camino al cortijo de Juan de Robles, por el Barranco Sotico.

16 FERNÁNDEZ, J. y SERRANO, D., «Un conjunto de villas.....art. cit. nota 1, 568 a 570.

17 VILLUGA, P. *Repertorio de todos los caminos de España*, 1546.

18 FERNÁNDEZ, J. y SERRANO, D., «El yacimiento de Casa....art. cit. nota 1.

AUTORES QUE HAN TRATADO SOBRE LA UBICACIÓN DE CIUDADES ANTIGUAS EN PUEBLA

La importancia de algunos yacimientos de Puebla y el conocimiento que tuvieron varios estudiosos de épocas pasadas de los restos arqueológicos que había en el Campo de Bugéjar, les llevó a situar allí algún municipio romano, que unas veces tratan de identificar con los nombres que aparecen en las fuentes antiguas, mientras que en otras le asignaron una denominación nueva, pero ignoramos los argumentos en que se basaron para hacerlo.

El primer texto escrito que proporciona datos sobre esto, que hemos conocido gracias al profesor D. Antonino González Blanco, es el *Chronicón* de Luitprando. En él se hace referencia al municipio *Burginatum*, cuando dice:

«Municipium Burginatum, quod mauri vocauerunt Buxexar, XX M.P. Osca Baeticae oppido distans, a Germanis Coloniae Traianae ciuibus conditum antiquitus, Mauri diruerunt vbi Gentilium tempore fuit celebris nundinarum conuentus: vbi fuerunt duo sacti (qui creduntur Martyres) XXI Augusti, Vicentius et Iulianus, cum sociis, in primis Ecclesiae persecutinibus. Creditur dirutum a Saracenis, cum Burginatenses resisterent, est optimi soli caelique; terra feraz frugum, si non desint imbres. Hic finis est oretanae, et incipit regio Bastetanae»¹⁹.

Ya en el siglo XIX, Ceán Bermúdez, en su obra de 1832, nos habla de la existencia de un municipio en Bugéjar, que llama *Burginicum*: «Dicen que fue el municipio Burginicum de los bastetanos. Contiene en su recinto piedras grandes labradas y cimientos de grandes edificios, y no hace mucho tiempo se descubrieron en él cascacos y urnas de barro. En un cerro de su término hay ruinas de una antigua fortaleza»²⁰.

Posteriormente, en 1875, Aureliano Fernández Guerra, en su discurso de contestación a Juan de Dios de la Rada, hacía alusión a la ubicación de una ciudad en Bugéjar. Tras indicar que el nacimiento del Guadalquivir estaba en una gran fuente al noreste de Puebla que formaba el río Barbata, comentaba que entre las ciudades del Pacto de Teodomiro estaba *Bukésaro* y decía:

«*Bukésaro* (nombre árabe, *Vergilia*, Campo de Bugéjar), se ha de estimar cabeza del distrito de *Basti*, desde que entró por él a fuego y sangre Leovigildo en 570».

Este texto iba acompañado de una nota, la 52, en la que, a pie de página, explicaba:

«De las notabilísimas ruinas romanas del Campo de Bugéjar tengo muy exacta descripción hecha por el Sr. José Romero Mazzeti, dueño del paraje donde se alzaba la acrópolis»²¹.

En un trabajo posterior, en 1879, en el que trataba de la *Deitania* y el antiguo episcopado de *Begastri*, dice:

«Proximo a ella (*Deitania*) erguía su cumbre el monte *Argentario*, hoy La Sagra, a cuyas faldas y por los lados opuestos nacen el *Tader* y el *Betis*, o sean el Segura y el Barbata, que hoy, debiera estimarse y llamarse Guadalquivir, como lo estimaban los árabes; y aquel monte, que se creyó todo él de plata, fue manzana de discordia para cartagineses y romanos».

Más adelante, en un cuadro, señala que *Vergilia* fue cabeza de distrito del 27 a.C. al 579 y valiato a partir del 780 y que estaría en Bugéjar²².

19 LUITPRANDO *Chronicón*, Adversarii, nº 147, 485.

20 CEÁN BERMÚDEZ, J. S. *Sumario de las antigüedades romanas que hay en España en especial las pertenecientes a las Bellas Artes*. 1832, 57.

21 FERNÁNDEZ GUERRA, A., *Discurso de contestación a don Juan de Dios de la Rada y Delgado en su recepción en la Academia de la Historia*, 1875.

22 FERNÁNDEZ GUERRA, A., *Deitana y su Cátedra Episcopal de Begastri*, 1879.



FIGURA 3. Mapa de D. Aureliano Fernández-Guerra con la ubicación de Vergilia en el Campo de Puebla de don Fadrique.

Tanto en su primer trabajo como en el segundo, incluye un mapa en el que aparece *Vergilia* en el Campo de Bugéjar, en Puebla de D. Fadrique (fig. 3).

Ya en el siglo XX, en 1901, Gisbert, al referirse a la ciudad de *Bukésaro*, que era uno de los 7 condados de *Aureola*, repite lo expuesto por Fernández Guerra, señalando que antes era la antigua *Vergilia* y que en la actualidad era Bugéjar, que sustituyó a *Basti*²³.

Ruiz Prieto, en 1906, indicaba como Teodomiro (Todmir) ejercía su poder en las siete ciudades de *Auraboada*, entre ellas *Buquesaro*, que sitúa en el Campo de Puebla²⁴.

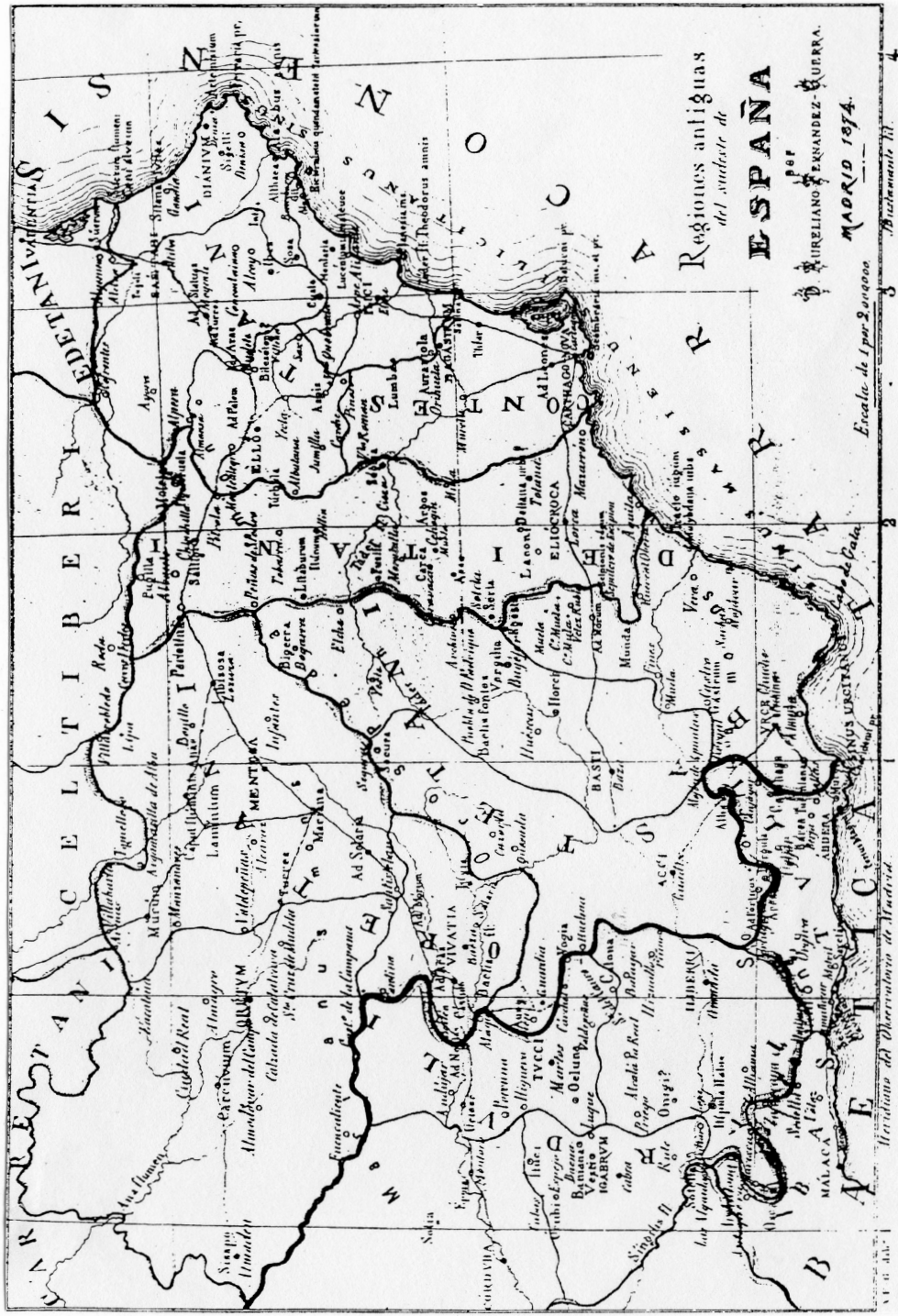
Merino y Zuazo, en 1915, afirmaban que *Bukésaro* estaría en el Campo de Puebla²⁵.

CONCLUSIONES

En el *Chronicón* de Luitprando se mencionan dos municipios. El *Burginatum* y *Osca* de la *Bética*. Del primero no conocemos ninguna fuente antigua que lo nombre, pero el segundo, *Osca*, sí aparece citado por Plinio entre las ciudades estipendiarias de la *Bastetania*. Algunos eruditos, en sus trabajos en relación al martirio de las patronas de Huéscar y Puebla, Nunilón y Alodía, la identificaron con la primera de estas localidades, que queda próxima a Bugéjar. El *Chronicón* indica que pertenecería a la *Bética*, aunque los recientes estudios sitúan el territorio de Huéscar dentro de las provincias *Tarraconense* o *Cartaginense*. La ciudad citada por Plinio estaría sin localizar. Modernas investigaciones sobre el poblamiento romano de la provincia de Granada no la recogen entre los núcleos principales²⁶, incluso se ha planteado la posibilidad de que fuese la ciudad de *Ascua*, que aparece junto a *Osca* y que el copista cometiese un error²⁷. En Huéscar se conservan, incrustados en la torre del homenaje, grandes bloques con epigrafía²⁸, que indicarían que en este lugar o en sus proximidades pudo haber un importante núcleo romano.

También el *Chronicón* nos habla de la celebración de un famoso mercado en Bugéjar. Es posible que, de ser cierta esta información, allí acudieran a realizar sus intercambios comerciales las gentes de los numerosos yacimientos de Puebla y de las zonas limítrofes al municipio.

Más adelante se hace referencia a que en Bugéjar vivieron dos santos, Vicente y Julián, que se consideran mártires en las primeras persecuciones de la Iglesia. Esta última información sobre los santos, aparece posteriormente en los *Responsorios* de los curas de Huéscar al cardinal Lorenzana en 1782, aunque en ellos no se cita la existencia del municipio *Burginatum*. Se limita a señalar que san Vicente y san Julián fueron martirizados «en el Campo de Bugéjar, a tres leguas de Huéscar, en la primera persecución de la Iglesia, a 21 de agosto de 288 años, en tiempos de Diocleciano»²⁹.

En nuestro análisis del texto de los *Responsorios* que hacíamos en uno de nuestros trabajos³⁰, indicábamos que lo relativo a la primera persecución de la Iglesia en tiempos de Diocleciano no sería correcto, pues lo fue en los de Nerón. Después de conocer la mención que aparece en

23 GISBERT, E., *Historia de Orihuela*, 1901.

24 RUIZ PRIETO, M. *Historia de Úbeda*, 1906.

25 MERINO, A. *Geografía histórica del territorio actual de la provincia de Murcia*, 1915; ZUAZO, J. *La villa de Montealegre y su Cerro de los Santos*, 1915.

26 PASTOR, M. «Las tierras granadinas hace 2000 años», *Revista de la C.E.C.E.L.* 2, 2002, 291-349.

27 LÓPEZ, R. «Las santas Nunilón y Alodía, de Huesca y Bezares (La Rioja) y Alodía y Nunilón, de Huéscar (Granada)», *Uskar* 5, 2002, 51.

28 GONZÁLEZ, J. «Epigrafía de Tútugi (Galera, provincia de Granada)», *Mainake* II-III, 1980-81, 130 y ss.

29 RUBIO, J. *Arte e historia en Puebla de don Fadrique. La iglesia parroquial de santa María*, 2001, 31 y 32.

30 FERNÁNDEZ, J. y SERRANO, D., «Materiales tardorromanos...art. cit. nota 1, 354.

el *Chronicón* de Luitprando a «las primeras persecuciones de la Iglesia», hemos pensado que quizás en la época en que se escribió se considerase que hubo unas primeras persecuciones, que se llevaron a cabo en época romana y otras posteriores en tiempos de los musulmanes.

También Ceán Bermúdez, como ya hemos visto, nombra un municipio en Bugéjar, que llama *Burginicium* y que tampoco hemos encontrado en las fuentes antiguas. Este autor parece conocer la existencia de importantes restos romanos, pues habla de «grandes piedras labradas y cimientos de grande edificios». Además dice que hay una fortaleza en un cerro de Bugéjar. Es posible que se refiera al *castellum* del Cerro del Trigo, pero también podía ser que aludiese al Cerro de la Cruz, situado a menos de 500 m. de Bugéjar. Este yacimiento es un poblado ibérico amurallado que fue abandonado con la llegada de los romanos³¹.

Años después, Aureliano Fernández Guerra, ubicaba *Vergilia* en el Campo de Bugéjar. Esta ciudad sí aparece citada por Ptolomeo (Geog. 2. 6. 60), que la incluye en la *Bastetania*. Plinio (Nat. 3. 25) menciona el municipio estipendiario de los *Vergilienses* que pertenecía al *Conventus Jurídico* de *Cartagonova*. No sabemos que argumentos tendría Fernández Guerra para situar esta ciudad en el Campo de Bugéjar. Quizás lo hiciera por las coordenadas de Ptolomeo y por el conocimiento de las «notabilísimas ruinas romanas de Bugéjar», que le habían sido descritas por el dueño de las tierras. Como hemos visto la consideraba de mucha importancia al ser cabeza de distrito de *Basti* del 27 a.C. al 579.

Posteriores hallazgos epigráficos, sobre todo a partir de Fidel Fita³² han llevado a una gran mayoría de investigadores a situar *Vergilia* en la provincia de Jaén, en la zona de Arbuniel de Cambril-Huelma, aunque en la Tabula se mantiene su localización como incierta³³.

También Fernández Guerra indica que *Vergilia* sería la misma que aparece en el Pacto de Teodomiro como *Bukésaro*. Esta ciudad sólo está mencionada en una de las tres versiones conservadas, la del manuscrito nº 1676 del Escorial, escrito por Ad-Dabi y que fue dado a conocer por Casiri³⁴, que la situó en Béjar. Otros investigadores lo han hecho en Cehegín o no la ubican en un sitio concreto³⁵. Tras Fernández Guerra, y posiblemente siguiéndole a él, Gisbert, Ruiz Prieto, Merino y Zuazo, la situaron en el Campo de Bugéjar.

Las fuentes árabes no aportan datos para poder aclarar donde estaría *Bukésaro* y tan solo en Al-^cUdri, entre los nombres de un distrito o *iqlim*, aparece *Bukésaro*³⁶. Este autor recoge un nombre, *Mirabait*, que también está mencionado en la relación de poblaciones que en 1243 concede el príncipe D. Alfonso a la Orden de Santiago. En este documento se pueden ver, entre otros nombres de lugares, los de *Miravet*, *Vulteirola* y *Burgeia*. El *Mirabait* de Al-^cUdri y el *Miravet* del documento de la Orden de Santiago serían la misma localidad. J. Vallvé la situó en el término de Puebla de don Fadrique, en relación con la Cuerda de los Miravetes³⁷. Nosotros indicábamos que posiblemente se correspondería con uno de los yacimientos que aquí hemos

31 FERNÁNDEZ, J. y SERRANO, D., «El Cerro de la Cruz, un yacimiento entre Almería y Granada», *Anales de la Real Academia de Cultura Valenciana* 70, 1993, 15-41; ADROHER, A. M^a. *ET ALII.*, *EL TERRITORIO DE LAS ...op. cit.* not. 1

32 FITA, F., «Vergilia, ciudad bastetana en Albuniel de Cambril», *Boletín de la Real Academia de la Historia* 65, 1914, 577-581.

33 *TABULA IMPERII ROMANI* (J-30), VALENCIA, 2000, 337.

34 CASIRI, M., *Bibliothecae arábica-hispaniae escurialense*, 1760, II 129.

35 GARCÍA, J. «Los árabes en Murcia. Siglo VIII», *Historia de la Región Murciana*, 1980, III, 122 y 123.

36 GARCÍA, J., «Los árabes..... *art. cit.* nota 35.

37 VALLVÉ, J. «La división territorial en la España musulmana. La Kora de Tudmir (Murcia)», *al-Andalus* XXXVII, 1972, 145-189.

estudiado, Los Castellones, donde aparecen materiales que van desde la Prehistoria hasta época árabe³⁸. Otro de los nombres, *Vulteriola*, que también se cita como *Bolteruela*, era la antigua denominación que tenía la localidad de Puebla de don Fadrique, que el 7 de noviembre de 1525 lo cambió por el actual, según consta en un documento que se conserva en el archivo municipal de Puebla. El tercero, *Burgeya*, creemos que podía hacer referencia a Bugéjar, opinión que coincidiría con lo que se deduce de los estudios toponímicos hechos por R. Pocklington³⁹, pero Merino la situó en Béjar (Moratalla)⁴⁰. Según Bermúdez Aznar, la encomienda de Moratalla se extendía por *Vulteriola* (Puebla de don Fadrique), Peña del Buitre (quizás la Cuerda de los Buitres, también en Puebla) y *Burgeya*⁴¹.

Los romanos situaban en la Orospeña el nacimiento de los ríos *Betis* y *Thader* (Guadalquivir y Segura respectivamente). La zona de La Sagra y el término municipal de Puebla se ubicarían en este territorio. En época árabe se consideraba que el Guadalquivir nacía cerca de La Sagra y, como hemos visto, Aureliano Fernández Guerra, mantenía, en el siglo XIX, que el nacimiento de este río estaba en una gran fuente al noreste de Puebla, donde se formaba el río Barbata.

De las fuentes antiguas, es Ptolomeo el que proporciona más nombres de ciudades en torno a la zona que estamos estudiando. Observando los mapas que se han realizado reconstruyendo su Geografía y fijándonos en la zona de la *Orospeña* y del nacimiento del *Betis*, encontramos los nombres de *Orcelis*, *Arcilacis*, *Segisa*, *Ilunum*, *Carca*, *Bérgula* y *Asso* dentro de la *Bastetania*, y *Lacurris* en la *Oretania*.

Los estudios llevados a cabo en la Región Murciana sobre el urbanismo romano parecen confirmar que *Asso* sería La Encarnación de Caravaca, *Segisa* estaría en Cieza, *Ilunum* en Hellín y *Carca*, con dudas, en Caravaca⁴², lo que queda reflejado en la *Tabula Imperii Romani*.

Quedarían con ubicación desconocida *Orcelis*, *Arcilacis*, *Bérgula* y *Lacurris*.

Las prospecciones en la zona de Almería limítrofe con el término de Puebla, realizadas por C. Martínez y F. Muñoz, han dado a conocer importantes yacimientos, que han hecho que estos investigadores planteen la posibilidad de que alguna de las ciudades citadas por Ptolomeo, como son *Bérgula*, *Arcilacis* y *Orcelis*, se ubicaran en la comarca de Los Vélez⁴³. Nosotros también señalábamos que esta misma propuesta se podía aplicar para los núcleos de mayor entidad de Puebla⁴⁴, pero no encontrábamos ningún argumento para atribuir alguno de estos nombres a los asentamientos de Duque-Bugéjar, Lóbrega, Pedrarias o Molata de Casas Viejas. La ubicación de *Orcelis* se ha puesto en relación con la vecina Orce, más por el parecido del nombre, que por los indicios arqueológicos que permitan una identificación segura⁴⁵. En cuanto a la ciudad de *Arcilacis*, Merino la situó en Archivel⁴⁶, Ceán Bermúdez en Murcia⁴⁷ y recientemente se ha

38 FERNÁNDEZ, J. y SERRANO, D., «Fragmento de téglulas.....art. cit. nota 1, 652; «Materiales tardorromanos.....art. cit. nota 1, 357 y 358.

39 POCKLINGTON, R., «Toponimia ibérica, latina y árabe de la provincia de Albacete», *Al-Basit*, 55, 2010, 111-167.

40 MERINO, A., *Geografía histórica...op. cit.* nota 25, 525.

41 BERMÚDEZ, A. «Génesis y progresivo afianzamiento de las instituciones murcianas durante el siglo XIV y XV», *Historia de la Región Murciana*, 1980, IV, 176.

42 GONZÁLEZ, A. «La ciudad romana de Ulea», *Verdolay* 3, 1991, 59-64; *Urbanismo romano en Murcia*, 1996.

43 MARTÍNEZ, C. y MUÑOZ, F.A., *Poblamiento ibérico y romano en el sureste peninsular*, 1999, 282.

44 FERNÁNDEZ, J. y SERRANO, D., «Grafitos y marcas.....art. cit. nota 1, 385.

45 GUILLÉN, A., «El enigma histórico de un topónimo de la España antigua «Urci», *Úscar* 5, 2002, 117-127.

46 MERINO, A., *Geografía histórica...op. cit.*, nota 25, 33.

47 GONZÁLEZ, A., «La ciudad romana....art. cit. nota 42, 61.

identificado con el yacimiento de Molata de Casas Viejas⁴⁸, basándose en tres datos hipotéticos. El primero por la situación geográfica que da Ptolomeo, que la sitúa en el interior montañoso de las cordilleras béticas. El segundo por el significado del término, que sería «ciudad (ela) del lago» y que haría alusión a las lagunas que se forman en la llanura endorreica del Campo de Puebla. El tercero por la importancia de este extenso yacimiento, de casi 15 ha.

Nosotros creemos que Molata, situada en uno de los rebordes montañosos que rodean el Campo de Bugéjar, no está en el lugar donde se forman las lagunas. Éstas aparecen en la zona en torno a Lóbrega-Toscana, que dista unos 15 km. en línea recta de Molata, y en las proximidades de las Casas de don Juan, que están a unos 20 km. Los otros yacimientos Pedrarias y, sobre todo Duque-Bugéjar y Lóbrega estarían mucho más próximos, entre 5 y 10 km. Además estos imponentes asentamientos también son muy extensos, pues sus restos aparecen en varias hectáreas.

Uno de ellos Lóbrega, que Madoz nombra como Lóbriga, conserva la terminación *briga*, que es prerromana⁴⁹. También el nombre de una de las ciudades, *Lacurris*, podía hacer referencia a un lago.

En cuanto a *Bérgula*, el profesor González Blanco, considera que sería un topónimo compuesto de la raíz *berg, que significa monte y *ula. Señala que esta terminación se asemeja a Ulea, una localidad murciana donde se encuentra el extenso yacimiento del Salto de la Novia⁵⁰. La Tabula recoge una *Bérgula* en Almería, cerca de Adra.

Finalmente, esperamos que este trabajo haya contribuido a llenar el vacío que presenta la Tabula y que aún podía completarse más con la inclusión de numerosos yacimientos con vestigios romanos que aparecen en Huéscar, como Torralba, Fuencaliente, el Tejar, etc., ya recogidos en la bibliografía.

48 SALVADOR, J. A. «El *oppidum* de Molata de Casa Vieja – *Arkilakis* (Puebla de don Fadrique, Granada)», *Varia* 9, 2008, 335-349.

49 MADOZ, P. *Diccionario geográfico-estadístico-histórico de España y sus posesiones de ultramar*, 1849, XIII 234-235.

50 GONZÁLEZ, A., La ciudad romana....*art. cit.* nota 42, 63.