

## IMPACTOS DE LA INMIGRACIÓN EXTRANJERA SOBRE LA RECIENTE DINÁMICA NATURAL DE LA POBLACIÓN REGIONAL (II)

*Josefa Gómez Fayrén*<sup>1</sup>  
*Carmen Monllor Domínguez*<sup>1</sup>  
Universidad de Murcia

### RESUMEN

Tras analizar el comportamiento específico que los inmigrantes extranjeros manifiestan respecto a los diversos componentes del crecimiento natural (Parte I), el presente trabajo se centra en el efecto que las pautas demográficas de estos migrantes ejercen sobre la dinámica natural de la población regional: incremento de la natalidad y fecundidad, efectos sobre la mortalidad, repercusiones sobre el crecimiento vegetativo.

**Palabras clave:** Población extranjera y autóctona, nacimientos, natalidad, fecundidad, mortalidad, crecimiento vegetativo.

### ABSTRACT

After analyzing the I specific behavior that foreign immigrants show with respect to the diverse components of the natural growth (Part I), the present work is centered in the effect that the demographic guidelines of these migrants exert on the natural dynamic of the regional population: increase of natality and fecundity, effects on mortality, repercussions on the vegetative growth.

**Key words:** Foreign and autochthonous population, births, natality, fecundity, mortality, vegetative growth.

---

Fecha de recepción: 5 de mayo de 2005. Fecha de aceptación: 10 de noviembre de 2005.

<sup>1</sup> Departamento de Geografía. Facultad de Letras. Universidad de Murcia. Campus de La Merced. 30001 MURCIA (España). igfayren@um.es cmonllor@um.es

## INTRODUCCIÓN

A partir del ingreso de inmigrantes extranjeros, la población de la región, que según datos del Censo de Población de 2001 era de 1.197.646 habitantes, crece en casi 152.045 personas con respecto al Censo de 1991, lo que da lugar a un crecimiento superior al 13,4% en el conjunto de la década frente al 5,8% nacional. Estas tasas, junto a las de los años setenta, son las más altas tasas de crecimiento que ha tenido Murcia en toda su historia. A este importante crecimiento se llega como consecuencia de un saldo migratorio fuertemente positivo y un saldo vegetativo de la población inmigrante que ha supuesto en la región, más del 30 por ciento del conjunto del crecimiento natural de la población en los últimos años. Las primeras llegadas son básicamente de hombres africanos de entre 15 y 45 años, ya que el mercado laboral rural o urbano, sobre todo de la construcción requería del sexo masculino, a lo que hay que añadir la resistencia de los magrebíes al traslado de sus familias antes de establecerse en forma segura o definitiva, por ello los vestigios sobre la dinámica natural de la población son escasos. Solo a partir de los primeros años del siglo XXI, coincidiendo con la entrada de ecuatorianos, la relación entre hombres y mujeres inmigrantes ha comenzado a emparejarse en Murcia, lo que unido a la joven estructura por edad de la población extranjera, permite observar los primeros efectos de los diversos componentes del movimiento natural de la inmigración extranjera sobre la dinámica natural autóctona y su aporte demográfico a la reproducción de la sociedad murciana, a partir del análisis de indicadores de natalidad, fecundidad, mortalidad... que facilitan comparar los comportamientos de ambas poblaciones y distinguir entre los efectos de volumen, intensidad y calendario que afectan a las pautas demográficas, cuyas consecuencias a corto, medio y largo plazo habrá que seguir con atención a fin de favorecer los aspectos demográficos positivos y prever los negativos, ya que «no es de extrañar que la formación de nuevas familias esté en los planes de los que consiguen estabilizar su situación y que al progresivo aumento de la llegada le siga después de unos años un progresivo aumento de matrimonios y nacimientos, mientras que esa misma juventud tiene que ver con la escasa incidencia de la mortalidad» (LÓPEZ DE LERA Y VILLARES VARELA, 2004).

### 1. INCIDENCIA DE LA INMIGRACIÓN EXTRANJERA EN LA NATALIDAD Y LA FECUNDIDAD REGIONAL

La natalidad de los inmigrantes está evitando desde hace algunos años que haya más muertes que nacimientos en España, según datos del Instituto Nacional de Estadística (INE). La región de Murcia más dinámica desde el punto de vista del crecimiento natural que el conjunto español, se ha mantenido en posiciones de saldos vegetativos positivos por la propia dinámica de la población autóctona, no obstante si ha experimentado una reducción progresiva de las tasas de natalidad que en los últimos años se ve corregida por el aporte que ha supuesto la suma de la natalidad de la población inmigrante con una fecundidad general más elevada.

CUADRO n° 1  
Evolución de los nacidos de españoles y de inmigrantes extranjeros. Región de Murcia.  
1996-2001

AÑOS	NACIDOS DE PADRES ESPAÑOLES			NACIDOS DE PADRE O DE MADRE INMIGRANTE			TOTAL NACIMIENTOS			NACIDOS SIN CONSTAR LA NACIONALIDAD DEL PADRE
	Nº	I. Variación	%	Nº	I. Variación	%	Nº	I. Variación	%	
1996	12.249	100,00	98,02	247	100,00	1,98	12.496	100,00	100,00	153
1997	12.486	101,93	97,51	319	129,15	2,49	12.805	102,47	100,00	175
1998	12.224	99,80	97,02	375	151,82	2,98	12.599	100,82	100,00	191
1999	12.273	100,20	95,29	607	245,75	4,71	12.880	103,07	100,00	219
2000	12.773	104,28	91,62	1.168	472,87	8,38	13.941	111,56	100,00	254
2001	12.856	104,96	87,60	1.819	736,44	12,40	14.675	117,44	100,00	316
	74.861			4.535			79.396			1.308

Fuente: Movimiento Natural de la población de la Región de Murcia. C.R.E.M. Elaboración propia.

### 1.1. Impactos sobre la natalidad

El número total de nacimientos generados cada año en la Región de Murcia durante el período 1996-2001, diferenciando los que proceden únicamente de personas españolas de los que afectan a inmigrantes extranjeros, y sus correspondientes índices de variación con base 100 en el año 1996, se recogen en el cuadro núm. 1. La cifra se eleva a un total de 79.396 nacimientos en los que consta la nacionalidad del padre y la madre, y 1.308 en los que no se especifica la del padre. De los nacimientos en los que consta la nacionalidad de los padres, 74.861 proceden de padres españoles y 4.535 de padres, o de padre o madre extranjera.

A lo largo del período las cifras de nacimientos procedentes de españoles, no evolucionan con igual ritmo que las que proceden de inmigrantes extranjeros. Los datos muestran que el incremento que acusan las cifras procedentes del colectivo de inmigrantes entre 1996 y 2001 es muy superior, 736,4%, al que experimenta, en el mismo período, los nacimientos procedentes de españoles, que acusan un aumento muy pequeño, 4,9 %. Entre los años 1996 y 2001, estos nacimientos han pasado de 12.249 a 12.856, manteniéndose las cifras anuales a lo largo del período prácticamente estabilizadas.

Estos hechos reflejan claramente la participación de la población inmigrante en la reactivación de los nacimientos en nuestra región, ya que una parte importante del crecimiento anual que acusa la cifra total de nacidos en Murcia durante los últimos años de evolución, ha sido aportado por el comportamiento de este colectivo.

La evolución de las cifras totales muestra que en 1997 se produjeron en Murcia un total de 12.805 nacimientos, que suponen 309 más que los registrados en el año 1996; de ellos, 237 son hijos de españoles y 72 de inmigrantes extranjeros. Al año siguiente, en 1998, se generan 12.599 nacimientos: 206 más que en el año anterior, siendo los inmigrantes,

ahora, los que aportan la totalidad del crecimiento. Entre 1998 y 1999 la cifra total se incrementa de nuevo en un 3%, lo que supone un aumento absoluto de 281 nacimientos de un año a otro; el 82,6% de este crecimiento se explica por los nacimientos que generan los inmigrantes, tan solo una pequeña parte del mismo 17,4%, 49 nacimientos, son hijos de españoles. En el 2000 y en el 2001 las situaciones se repiten en la medida que, una vez más, son los inmigrantes los que aportan la casi totalidad del incremento absoluto, 1.061 nacimientos más en el año 2000 respecto a los del año 1999 y 734 más en el 2001 respecto a los del año 2000, que observan los nacimientos generados, en estos dos momentos, en la Región.

Por efecto de este proceso los nacidos de españoles reducen su incidencia relativa en el cómputo global de nacimientos producidos en la región, han pasado de representar el 98% del total en 1996 al 87,6% en el 2001, mientras que los nacidos de inmigrantes extranjeros aumentan dicha incidencia en algo más de 10 puntos. De tal manera que en el año 2001 estos nacimientos llegan a suponer ya el 12,4% del cómputo total de nacimientos registrados en este momento en la Región de Murcia, mientras que seis años atrás, en 1996, tan solo representaban el 1,95%.

Si en lugar de a las cifras absolutas recurrimos a las cifras relativas podremos medir con mayor precisión la incidencia de la población inmigrante en la reactivación de la natalidad murciana. Observemos, en primer lugar la situación que existía a mediados de la década de los noventa Cuadro núm. 2. En 1996 la Región de Murcia acusaba un nivel de natalidad de 11,4 nacimientos por cada mil habitantes: el 98,1% de ese nivel procede del comportamiento reproductivo de la población española, mientras que tan sólo el 1,9% ha sido aportado por el colectivo de inmigrantes extranjeros que residen en la región. Al cabo de seis años, en el 2001, la natalidad regional se ha elevado un 7,6%, correspondiendo, ahora, la totalidad del incremento al comportamiento de la población inmigrante, ya que la natalidad del colectivo de españoles ha experimentado una cierta reducción de un año a otro. En estos momentos la tasa de natalidad se sitúa en nuestra Región en un nivel de 12,2%, el 12,3% de ese nivel, es decir 1,5 nacimientos por cada mil habitantes, ha sido directamente aportado por los extranjeros que residen en nuestro territorio.

## **1.2. Impactos sobre la fecundidad**

Los efectos que genera la inmigración sobre la intensidad y el calendario de la fecundidad de la población regional quedan reflejados en los Cuadros núm. 3 y 4; en ellos se recoge el número medio de hijos por mujer y la edad media a la maternidad tanto para las mujeres extranjeras como para la mujer de nacionalidad española, en dos momentos concretos: 1996 y 2001. El análisis comienza valorando los efectos que tiene la inmigración sobre la intensidad de la fecundidad de la población que vive en la Región.

### *1.2.1. Incidencia en la intensidad de la fecundidad*

Tal y como se puede apreciar en el Cuadro núm. 3, la mujer española residente en Murcia acusaba a mediados de los años noventa unos niveles de fecundidad muy bajos, ya que el número medio de hijos por mujer, 1,4, no era suficiente para renovar una ge-

CUADRO n.º 2

Natalidad de la población española y de los inmigrantes extranjeros en la Región de Murcia. 1996-2001

AÑOS	NATALIDAD POBLACIÓN INMIGRANTE			NATALIDAD POBLACIÓN ESPAÑOLA			NATALIDAD POBLACIÓN TOTAL		
	TASA ‰	Variación 1996-2001	%	TASA ‰	Variación 1996-2001	%	TASA ‰	Variación 1996-2001	%
1996	0,22	-	1,93	11,16	-	98,07	11,38	-	100,00
2001	1,51	6,86	12,32	10,73	0,96	87,68	12,25	1,07	100,00

Fuente: Movimiento Natural de la Población de la Región de Murcia y Padrón Municipal de Habitantes. C.R.E.. M. Elaboración propia.

CUADRO n.º 3

Fecundidad de la mujer española y de la mujer inmigrante en la Región de Murcia. 1996-2001

AÑOS	FECUNDIDAD MUJER INMIGRANTE		FECUNDIDAD MUJER ESPAÑOLA		FECUNDIDAD TOTAL		
	I.S.F.	Variación 1996-2001	I.S.F. A	Variación 1996-2001	I.S.F. B	variación 1996-2001	B-A
1996	2,67	-	1,40	-	1,42	-	0,02
2001	3,52	0,89	1,37	-0,03	1,52	0,10	0,15

Fuente: Movimiento Natural de la Población de la Región de Murcia y Padrón Municipal de Habitantes. C.R.E.. M. Elaboración propia.

FIGURA n.º 1

Índice sintético de fecundidad de la mujer extranjera y española Murcia

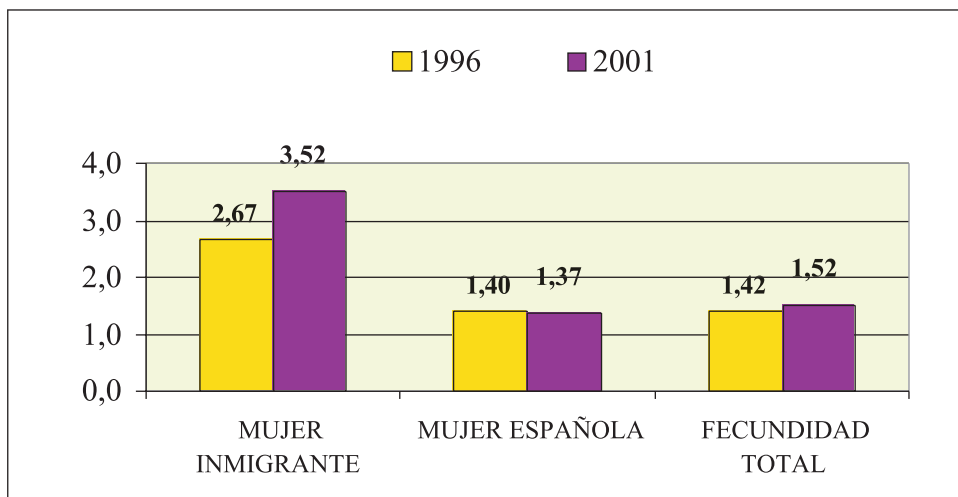

neración por la siguiente. Seis años más tarde, en el 2001, la situación de este colectivo poblacional lejos de mejorar se ha empeorado, puesto que, en estos momentos, los niveles de fecundidad, 1,37 hijos por mujer, no solo no son suficientes para el relevo generacional sino que se han debilitado respecto al año 1996. Figura núm. 1.

Por su parte, la fecundidad de la mujer inmigrante que vive en la Región de Murcia mantiene un nivel de intensidad y una tendencia, muy diferente a la de la mujer española. En efecto la mujer extranjera que reside en nuestro territorio acusa durante todo el período analizado un número medio de hijos más elevado que la mujer de nacionalidad española, con una tendencia al fortalecimiento del fenómeno, con lo que se acentúan las diferencias entre los dos colectivos poblacionales a medida que avanza el período de observación. En el año 2001 la mujer inmigrante tiene por término medio 2,15 hijos más que la mujer de nacionalidad española. Este hecho ha sido decisivo para aumentar en 0,1 puntos el índice sintético de fecundidad que alcanza el conjunto de la población murciana, que muestra, en estos momentos, un nivel de 1,52 hijos por mujer. También los elevados niveles de fecundidad que sostiene el colectivo de mujeres extranjeras ha permitido, a su vez, que el índice sintético de fecundidad regional se incrementara algo respecto al año 1996, aunque aún se mantiene en un nivel extremadamente bajo.

### 1.2.2. Incidencia en el calendario de la fecundidad

En general la fecundidad es un fenómeno demográfico que esta muy condicionado por la edad, siendo las edades más favorables para la fecundidad femenina las situadas entre los 15 y los 49 años; pero junto a la edad existen otros factores de índole socioeconómicos

FIGURA nº 2  
Tasa específica de fecundidad por edad %



FIGURA nº 3  
Porcentaje de nacidos según edad de mujeres españolas y extranjeras 2001



CUADRO nº. 4  
Edad media a la maternidad de las inmigrantes extranjeras y de las españolas residentes en la Región de Murcia. 1996-2001

AÑOS	MUJER INMIGRANTE	MUJER ESPAÑOLA B	TOTAL MUJERES A	VARIACIÓN DE A RESPECTO A B (AÑOS)
1996	27,55	29,91	29,90	-0,01
2001	25,85	30,47	30,05	-0,42

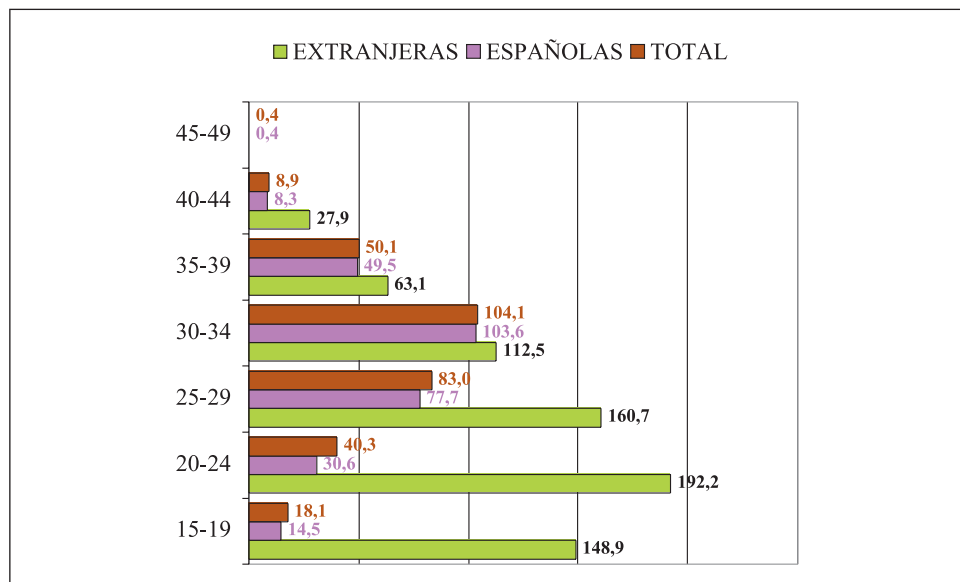
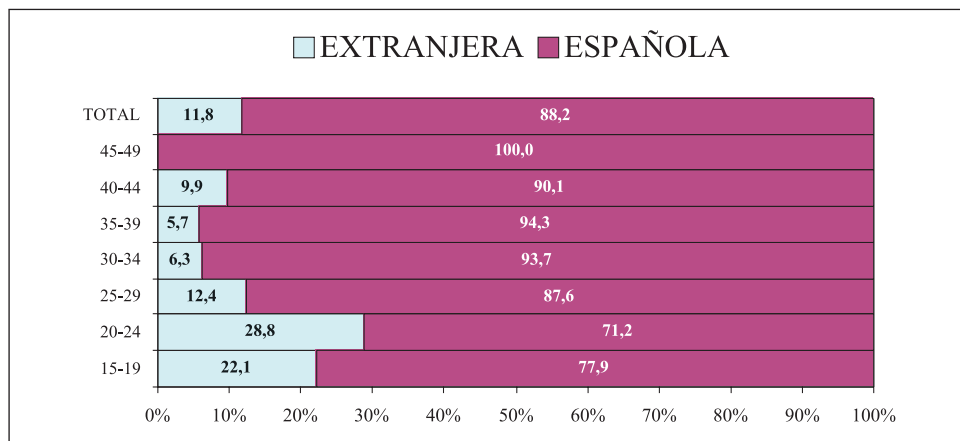
Fuente: Elaboración propia a partir de datos inéditos aportados por el Centro Regional de Estadística de la Región de Murcia.

y culturales que hacen que los niveles de fecundidad en las edades fértiles no sean iguales para todas las mujeres que pertenecen a una misma población.

En los Cuadros núm. 4 y 5 se recogen, para los años 1996 y 2001, las edades medias a la maternidad y las tasas específicas de fecundidad por edades de las mujeres que residen en nuestra Región diferenciando las que tienen nacionalidad extranjera de las españolas. Figuras núm. 2 y 3.

De la observación de los datos contenidos en estos cuadros se desprenden algunas consideraciones que con brevedad se exponen. En general los niveles de fecundidad de las mujeres extranjeras son en todas las edades bastante más elevados que los que acusan las mujeres españolas acentuándose estas diferencias a medida que avanza el periodo de observación. Entre otras, la causa de este fenómeno hay que vincularla al desigual modo de concebir la familia que tienen estos dos colectivos poblacionales, y a la importancia que alcanzan los hijos para el colectivo inmigrante quienes los contemplan más que como una carga como soporte y ayuda para la familia.

Por edades, las mayores diferencias se sitúan, en la fecha, entre los 15 y los 24 años; en estos grupos de edades los niveles de fecundidad de la mujer extranjera quintuplican

CUADRO n.º 5  
Tasas específicas de fecundidad por edades de la mujer española y de la mujer inmigrante en la Región de Murcia. %<sup>o</sup>

EDADES	1996						2001						ÍNDICE DE VARIACIÓN 1996-2001			
	INMIGRANTE		ESPAÑOLA		CONJUNTO		INMIGRANTE		ESPAÑOLA		CONJUNTO		B	C	D	
	A	B	C	TASAS (D)	% Variación D-C	A	B	C	D	D-C						
15-19	48,61	0,15	12,48	12,63	1,19	148,91	3,99	14,47	18,07	22,08	26,60	1,15	1,43			
20-24	157,02	0,79	33,54	34,33	2,30	192,18	11,62	30,55	40,33	28,81	14,70	0,91	1,17			
25-29	139,72	1,09	93,61	94,70	1,15	160,74	10,30	77,71	83,04	12,40	9,44	0,83	0,87			
30-34	130,32	1,19	96,89	98,08	1,21	112,51	6,53	103,57	104,08	6,27	5,48	1,07	1,06			
35-39	49,24	0,32	37,31	37,63	0,85	63,12	2,84	49,47	50,08	5,67	8,87	1,32	1,33			
40-44	10,52	0,06	7,15	7,21	0,83	27,88	0,87	8,28	8,90	9,78	14,50	1,15	1,23			
45-49			0,40	0,40				0,38	0,38			0,95	0,95			

A= Mujeres inmigrantes que tienen hijos por cada mil mujeres inmigrantes

B= Mujeres inmigrantes que tienen hijos por cada mil mujeres (españolas y extranjeras) residentes en el conjunto de Murcia

C= Mujeres españolas que tienen hijos por cada mil mujeres españolas

Fuente: Elaboración propia a partir de datos extraídos del Movimiento Natural de la Población de la Región de Murcia y del Padrón Municipal de Habitantes de la Región de Murcia. C.R.E.M.



con creces a los de la mujer española, destacando el grupo 15-19, donde en el año 2001, el nivel de fecundidad de la mujer inmigrante es diez veces superior al de las españolas.

En consecuencia, sino hubiera sido por la presencia de la población inmigrante los niveles que expresan las tasas específicas de fecundidad en las distintas edades para el conjunto de la población regional serían bastante más reducidos de lo que en realidad son. Este colectivo ha conseguido aumentar los niveles globales de fecundidad en las edades jóvenes, 20 a 24 años, y muy jóvenes, 15 a 19 años, hasta un 28,8% y un 22,1% respectivamente. En las edades intermedias y elevadas, el fortalecimiento de la fecundidad por la incidencia del colectivo inmigrante también se hace notar aunque en menor medida que en los casos anteriormente señalados, las tasas se incrementan entre un 5,6 y un 12,4 %.

Otro hecho que se desprende de la observación del Cuadro núm. 4 es que la mujer inmigrante alcanza la maternidad por término medio a una edad menos tardía que la mujer española. En el año 2001, las extranjeras que residen en nuestro territorio tienen hijos a una edad media de 25,8 años, cuatro años y medio más jóvenes que las españolas que los tienen por término medio a los 30,5 años. Las diferencias de calendario que sostiene la fecundidad en estos dos grupos poblacionales, también se reflejan en el Cuadro núm. 6. En efecto, los datos contenidos en el mismo, muestran que una cuarta parte de las mujeres que han sido madres en la región en edades jóvenes o muy jóvenes, son inmigrantes; mientras que la mayoría de las que tienen hijos en edades intermedias y elevadas son de nacionalidad española. Figura núm. 3.

Es evidente que el comportamiento de la mujer inmigrante ha sido decisivo para que la edad media a la que alcanza la maternidad la mujer en la Región de Murcia, tuviera un menor nivel. En estos momentos la edad media a la maternidad de la mujer murciana es de 30 años; esta edad sería casi medio año, concretamente 0,4 años, más elevada si el colectivo inmigrante no estuviese presente en la Región.

CUADRO nº. 6

Número de nacidos de mujeres inmigrantes y de mujer española según la edad de la madre

EADADES	1996						2001					
	INMIGRANTE		ESPAÑOLA		TOTAL		INMIGRANTE		ESPAÑOLA		TOTAL	
	Nº	%	Nº	%	Nº	%	Nº	%	Nº	%	Nº	%
15-19	7	1,18	586	98,82	593	100,00	162	22,10	571	77,90	733	100,00
20-24	38	2,33	1.594	97,67	1.632	100,00	585	28,83	1.444	71,17	2.029	100,00
25-29	51	1,16	4.364	98,84	4.415	100,00	529	12,41	3.733	87,59	4.262	100,00
30-34	52	1,22	4.222	98,78	4.274	100,00	330	6,27	4.929	93,73	5.259	100,00
35-39	13	0,87	1.475	99,13	1.488	100,00	132	5,68	2.191	94,32	2.323	100,00
40-44	2	0,85	232	99,15	234	100,00	36	9,86	329	90,14	365	100,00
45-49		0,00	13	100,00	13	100,00		0,00	13	100,00	13	100,00
	163	1,29	12.486	98,71	12.649	100,00	1.774	11,84	13.210	88,16	14.984	100,00

Fuente: Elaboración propia a partir de datos extraídos del Movimiento natural de la Población de la Región de Murcia. C.R.E.M.

FIGURA nº 4  
Edad media a la maternidad

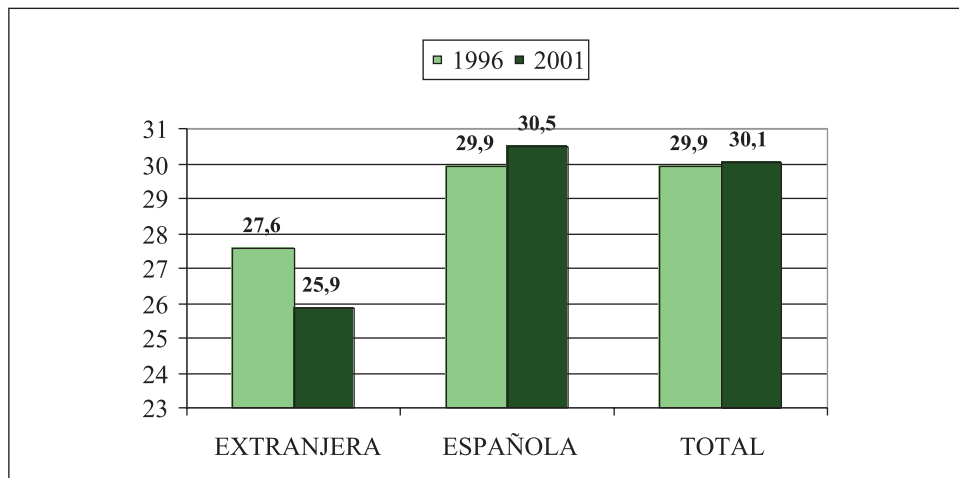

## 2. INCIDENCIA DE LA PRESENCIA EXTRANJERA EN LA MORTALIDAD DE LA POBLACIÓN REGIONAL

### 2.1. Efecto en la mortalidad general de la población

En el Cuadro núm. 7 se recoge la cifra total de defunciones producidas cada año en la Región de Murcia durante el periodo 1996-2001, diferenciando las que proceden únicamente de personas españolas de las que pertenecen a inmigrantes extranjeros, y sus correspondientes índices de variación.

Un hecho a destacar de los datos contenidos en el cuadro anteriormente citado, es el poco peso específico que tienen las cifras de defunciones de la población inmigrante dentro del cómputo total de defunciones producidas en el conjunto de la población regional. Globalmente en el quinquenio 1996-2001 han fallecido en nuestra región un total de 54.460 individuos: de ellos, solo el 1% son inmigrantes extranjeros, 542 fallecidos, siendo la inmensa mayoría de nacionalidad española, 53.918 fallecidos, lo cual se explica por la mayor juventud del colectivo extranjero en su conjunto y en particular los procedentes de terceros países, no pertenecientes a la Unión Europea.

A lo largo del periodo las cifras anuales de inmigrantes fallecidos, aunque crecen a mayor ritmo que las que corresponden a individuos de nacionalidad española, no dejan de ser relativamente pequeñas. Por ello, la contribución de la población inmigrante en la reactivación que acusa la cifra de fallecimientos en el conjunto de Murcia durante algunos años es, en general, poco significativa. Figura núm. 5.

CUADRO n.º 7

Evolución de la cifra de defunciones de los inmigrantes extranjeros y de la población española en la Región de Murcia. 1996-2001

AÑO	DEFUNCIONES POBLACIÓN INMI-GRANTE			DEFUNCIONES POBLACIÓN ESPAÑOLA			TOTAL DEFUNCIONES		
	Nº	Ind. Var.	%	Nº	Ind. Var.	%	Nº	Ind. Var.	%
1996	43	1,00	0,50	8.509	1,00	99,50	8.552	1,00	100,00
1997	54	1,26	0,61	8.781	1,03	99,39	8.835	1,03	100,00
1998	77	1,79	0,85	8.963	1,05	99,15	9.040	1,06	100,00
1999	97	2,26	1,00	9.593	1,13	99,00	9.690	1,13	100,00
2000	115	2,67	1,25	9.088	1,07	98,75	9.203	1,08	100,00
2001	156	3,63	1,71	8.984	1,06	98,29	9.140	1,07	100,00
<b>1996-2001</b>	542		1,00	53.918		99,00	54.460		100,00

Fuente: Elaboración propia a partir de datos aportados por el Centro Regional de Estadística de la Región de Murcia.

FIGURA n.º 5  
Tasas de mortalidad de la población extranjera y española ‰

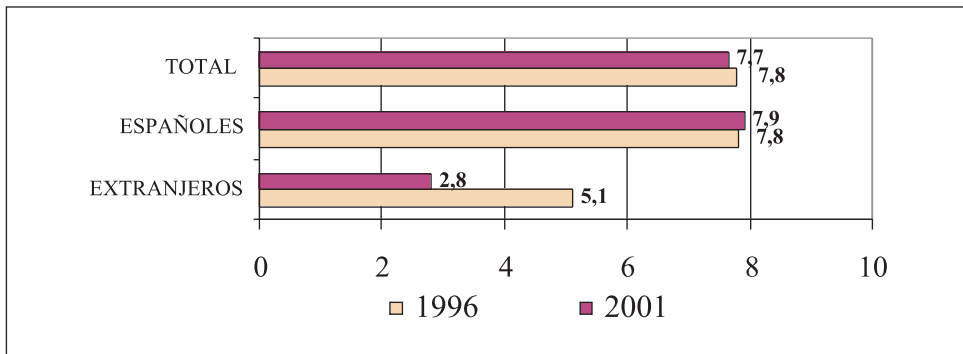

La evolución de las cifras totales corrobora esta afirmación. En efecto en el año 1997 se produjeron en el conjunto de Murcia un total de 8.835 fallecimientos, que suponen 283 más que los registrados en 1996: de ellos 272 son fallecidos de nacionalidad española y únicamente 11 son extranjeros. Al año siguiente, en 1998, se generan 9.040 defunciones, 182 más que en el año anterior, siendo una vez más: los españoles quienes aportan la casi totalidad del crecimiento, los extranjeros solo contribuyen con 23 muertes. Entre 1998 y 1999 la cifra total se incrementa en un 13% lo que supone un aumento absoluto de 650 nuevas defunciones de un año a otro; de nuevo el colectivo de españoles es el que contribuye en mayor medida al crecimiento de las cifras, al aportar 630 defunciones. En

el año 2000 se produce un cambio de situación ya que las cifras totales han disminuido respecto al año anterior por efecto del comportamiento de la población española, dentro de cuyo colectivo mueren 505 personas menos que en el año 1999. Esta circunstancia no la observa la población extranjera quien sigue aumentando el número absoluto de fallecidos. Este hecho ha motivado que la disminución de la cifra total de defunciones que se ha producido este último año en el conjunto de la población regional, fuera menos acentuada de lo que podría haber sido sin la influencia del colectivo de extranjeros que vive en nuestro territorio.

En el año 2001 se repiten las mismas situaciones descritas con anterioridad: continua la tendencia descendente de las cifras totales al tiempo que sigue aumentando el número de defunciones entre la población extranjera, 41 fallecidos más que el año anterior, y disminuyendo entre la población de nacionalidad española, 104 fallecimientos menos que en el 2000. Una vez más el comportamiento de la población inmigrante ha tenido una gran incidencia en la escasa reducción interanual que observa la cifra global de defunciones producidas en el conjunto de la población regional: en el año 2001 mueren en Murcia 9.140 personas, que representan 63 personas menos que en el año 2000 en que lo hicieron 9.203.

El análisis de las tasas de mortalidad para los dos grupos poblacionales señalados, permite matizar las valoraciones vertidas con anterioridad. Tal y como se muestra en el Cuadro núm. 8, los extranjeros que viven en Murcia sostienen sistemáticamente una tasa de mortalidad general más baja que la que observan los españoles residentes en el territorio; también la tendencia del fenómeno demográfico es desigual en los dos grupos poblacionales: en los inmigrantes la tasa acusa una reducción mientras que en los españoles la tendencia de la tasa es a seguir aumentando; en consecuencia las diferencias de mortalidad entre ambos colectivo lejos de disminuir se acentúan. Figura núm. 6.

FIGURA nº 6  
Evolución del crecimiento vegetativo

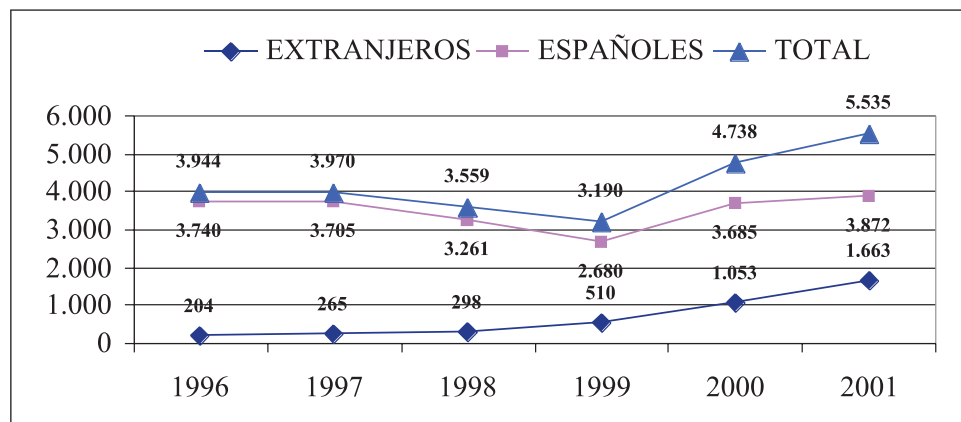

CUADRO n.º 8

Tasas de mortalidad de los inmigrantes extranjeros y de la población española en la Región de Murcia. 1996-2001

AÑO	INMIGRANTES EXTRANJEROS		POBLACIÓN ESPAÑOLA				TOTAL POBLACIÓN	
	Tasa Específica Mortalidad (1)	Tasa Bruta Mortalidad (2)		Tasa Específica Mortalidad (3)	Tasa Bruta Mortalidad (2)		Tasa Bruta Mortalidad (2)	
		Tasa	%		Tasa	%	Tasa	%
1996	5,10	0,05	0,51	7,81	7,75	99,49	7,79	100,00
2001	2,81	0,13	1,70	7,92	7,54	98,30	7,67	100,00

(1) N° de defunciones por cada mil inmigrantes.

(2) N° de defunciones por cada mil habitantes.

(3) N° de defunciones por cada mil españoles.

Fuente: Elaboración propia a partir de datos aportados por el Centro Regional de Estadística de la Región de Murcia.

Así, a mediados de la década de los noventa, en 1996, el nivel que alcanzaba la mortalidad general en la población española residente en la región de Murcia es de 7,8 defunciones por cada mil españoles; este nivel era un 53% más elevado que el que sostenía específicamente el fenómeno demográfico en la población extranjera que es de 5,1 defunciones por mil inmigrantes. Seis años más tarde, en el 2001, la diferencia de mortalidad entre los dos grupos poblacionales ha aumentado; en estos momentos la tasa de mortalidad en la población española, 7,9‰, es un 181% más alta que en el colectivo inmigrante, 2,8‰.

Estas diferencias son fruto de las desiguales estructuras demográficas que caracterizan a estos dos grupos poblacionales. La población española presenta una estructura mucho más envejecida que la población inmigrante donde el peso de los elementos jóvenes es mucho más importante; ello va a influir muy directamente en los niveles de mortalidad que presentan cada uno de estos colectivos.

La consecuencia del comportamiento específico que asume el fenómeno demográfico en la población inmigrante, es que la mortalidad general del conjunto de la población regional acusa un nivel ligeramente más bajo del que tendría con la sola presencia de la población española. En efecto, en el año 2001, la población de la Región de Murcia en su conjunto, muestra por término medio un nivel de mortalidad general de 7,67 defunciones por cada mil habitantes, 0,13 han sido aportadas por el colectivo de extranjeros y 7,54 por el de españoles; mientras que si el colectivo de inmigrantes no estuviera presente en la región éste nivel sería de 7,92‰, que es el nivel de mortalidad específica de la población española residente en la Región, lo que representa un aumento del 3,2%.

## 2.2. Efecto en la mortalidad por edades

Es evidente que las personas pertenecientes a una misma población tienen unos riesgos de muerte que varían con la edad, aunque no todas las personas de la misma edad que integran una población, muestran los mismos niveles de mortalidad sino que estos varían

CUADRO n.º 9

Tasas específicas de mortalidad por edades de la población inmigrante y de la población española residente en la Región de Murcia. 1996-2001

EADADES	1996					2001					ÍNDICE DE VARIACIÓN 1996-2001		
	INMIGRANTE		ESPA- ÑOLA	CONJUNTO		INMIGRANTE		ESPA- ÑOLA	CONJUNTO				
	A	B	C	D	E	A	B	C	D	E	A	B	C
<10 años			0,73	0,73		1,04	0,03	0,71	0,72	4,16		0,97	0,98
10-19	2,84	0,01	0,32	0,33	2,94	1,28	0,03	0,34	0,37	8,18	0,45	1,06	1,08
20-29	1,62	0,02	0,65	0,67	2,98	2,02	0,18	0,53	0,67	26,86	1,24	0,81	1,00
30-39	1,14	0,01	1,11	1,12	0,89	1,02	0,08	1,00	1,04	7,69	0,89	0,90	0,92
40-49	1,90	0,01	1,94	1,95	0,51	1,38	0,05	1,98	1,95	2,56	0,72	1,02	1,00
50-59	6,34	0,02	4,93	4,95	0,40	9,34	0,17	4,41	4,50	3,77	1,47	0,89	0,91
60+	45,74	0,14	35,93	36,07	0,38	28,68	0,26	35,25	35,19	0,73	0,62	0,98	0,97

A= Número de inmigrantes que fallecen por cada mil inmigrantes residentes en la Región

B= Número de inmigrantes que fallecen por cada mil habitantes residentes en la Región de Murcia

C= Número de españoles que fallecen por cada mil españoles residentes en la Región

D= Número de fallecidos en la Región de Murcia (inmigrantes + españoles) por cada mil habitantes

E= Porcentaje que representa el valor de la tasa de la columna B respecto al valor de la tasa de la columna D (B/D)100

Fuente: Elaboración propia a partir de datos extraídos del Movimiento Natural de la Población de la Región de Murcia. C.R.E.M.

en función de determinadas características socioeconómicas de los individuos que hace que éstos no estén expuestos de igual manera frente a los diversos factores de riesgo generados por la sociedad en la que viven.

En el Cuadro núm. 9 se recogen las tasas específicas de mortalidad por grupos de edad de la población inmigrante, de la población española y del conjunto de la población regional, en los dos momentos que enmarcan el periodo de estudio. Según las mismas, los niveles de mortalidad de los inmigrantes extranjeros que residen en nuestro territorio son, persistentemente, en casi todas las edades superiores a los de la población de nacionalidad española. Las mayores diferencias se sitúan en las edades jóvenes y muy jóvenes, destacando el grupo 20-29 donde los inmigrantes muestran, en el año 2001, unos niveles de mortalidad, 2%, que triplican con creces a los de la población española, 0,5%.

La sobremortalidad de la población inmigrante es menos acentuada en las edades intermedias y elevadas, hasta el punto que, en el año 2001, el nivel de mortalidad de la población española residente en nuestra Región con edades superiores a los 60 años, acusa valores bastante más altos que los de la población inmigrada.

Los factores que han contribuido al mantenimiento de la sobremortalidad de los inmigrantes en las edades jóvenes y muy jóvenes son complejos y variados ligados, muchos de ellos, a comportamientos socioculturales específicos de este grupo poblacional, que les hace estar más expuestos a los factores de riesgo y por tanto asumir una mortalidad más

precoz. En el caso de las edades elevadas, el menor nivel de mortalidad que muestran los extranjeros residentes en Murcia respecto a los autóctonos de la región, hay que atribuirlo a su menor grado de envejecimiento demográfico.

La población inmigrante ha propiciado, con su comportamiento, el que la mortalidad por edades del conjunto de la población regional experimentara un cierto aumento, circunstancia que no se hubiera producido con el único comportamiento de la población de nacionalidad española, cuya mortalidad por edades, como ya se apuntó con anterioridad, acusa en general unos niveles menos acentuados. Los datos del Cuadro núm. 9 muestran en efecto que, gracias a la influencia de la población inmigrante, los valores de las tasas específicas de mortalidad de la población regional en el año 2001 se han incrementado ligeramente en casi todas las edades, siendo el aumento más significativo el que se produce en las edades jóvenes, entre 20 y 29 años. En estas edades, el nivel de mortalidad de la población murciana es, actualmente, de 0,7 defunciones por mil habitantes, de las que 0,2 han sido aportados por el colectivo de inmigrantes; este nivel es un 26,9 por ciento más elevado que el observado con la única presencia de la población española, que sería, en este caso, de 0,5‰.

### **3. INCIDENCIA DE LA PRESENCIA EXTRANJERA EN EL CRECIMIENTO VEGETATIVO DE LA POBLACIÓN REGIONAL**

La población murciana que durante las últimas décadas se había caracterizado por mantener un crecimiento natural cada vez más debilitado debido a la brusca caída de la natalidad y a un ligero ascenso de la mortalidad, ha visto como esta tendencia se ha trastocado completamente en los últimos años, gracias al efecto de la inmigración.

En los Cuadros núm. 10 y 11 se recoge la evolución del saldo vegetativo y de las tasas de crecimiento natural de la población que vive en la Región de Murcia durante los seis años que integran el período de estudio, diferenciando el que corresponde a la población española, del que ha sido aportado por el colectivo de inmigrantes extranjeros que reside en el territorio.

Los datos contenidos en el Cuadro núm. 10 ponen de manifiesto que el crecimiento natural de estos dos componentes poblacionales no evolucionan por igual en el transcurso del periodo analizado. Se observa, en efecto, que los inmigrantes extranjeros muestran sistemáticamente una dinámica natural más vigorosa que la que acusa la población española que habita en el ámbito regional, pues el número de nacimientos producidos en el seno del colectivo de inmigrantes, suele ser mayor que las defunciones, muy al contrario de lo ocurrido en el caso de la población autóctona donde el peso se va inclinando paulatinamente a favor de las defunciones por efecto del proceso de envejecimiento de la población.

Estas dos dinámicas van a impactar de desigual manera sobre el crecimiento natural que viene afectando al conjunto de la población regional, cuestión que se pasará a analizar a continuación.

En la evolución del crecimiento natural de la población murciana durante los últimos seis años se pueden destacar dos fases claramente diferenciadas. Figura núm. 6. La primera dura hasta finales de los años noventa, y se caracteriza por una continuidad de la tendencia que dominaba desde finales de los setenta; es decir, es una etapa de retraimiento progresivo

CUADRO n.º 10  
Saldo vegetativo de los inmigrantes extranjeros y de la población española en la  
Región de Murcia. 1996-2001

AÑO	INMIGRANTES EXTRANJEROS			POBLACIÓN ESPAÑOLA			POBLACIÓN TOTAL		
	Salvo vegetativo	Variación Interanual %	%	Saldo vegetativo	Variación interanual %	%	Saldo vegetativo	Variación interanual %	%
1996	204		5,17	3.740		94,83	3.944		100,00
1997	265	29,90	6,67	3.705	-0,90	93,33	3.970	-0,65	100,00
1998	298	12,45	8,37	3.261	-11,98	91,63	3.559	-10,35	100,00
1999	510	71,14	15,98	2.680	-17,80	84,02	3.190	-10,36	100,00
2000	1.053	106,47	22,22	3.685	37,50	77,78	4.738	48,52	100,00
2001	1.663	57,92	30,04	3.872	5,07	69,96	5.535	16,82	100,00
1996-2001	3.993		16,01	20.943		83,99	24.936		100,00

Fuente: Fuente: Elaboración propia a partir de datos extraídos del Movimiento Natural de la Población de la Región de Murcia. C.R.E.M.

CUADRO n.º 11  
Tasa de crecimiento natural de los inmigrantes extranjeros y de la población española en la Región de Murcia. 1996-2001

AÑOS	INMIGRANTES EXTRANJEROS		POBLACIÓN ESPAÑOLA		POBLACIÓN TOTAL
	Tasa %o específica	A	Tasa %o específica	A	Tasa %o
1996	24,09	0,17	3,44	3,35	3,52
2001	29,97	1,58	3,41	3,08	4,65

A= contribución a la tasa de crecimiento de la población total

Fuente: Elaboración propia a a partir de datos extraídos del Movimiento Natural de la Población de la Región de Murcia y Padrón Municipal de Habitantes. C.R.E..M.

del crecimiento natural como consecuencia del mantenimiento de una baja natalidad que va acompañada de un aumento en el número de fallecimientos. Durante este período la disminución del excedente de los nacimientos sobre defunciones es bien patente, ya que se pasó de 3.944 personas en 1996 a 3.559 sólo tres años después, en 1998, reduciéndose en 1999 a 3.190 personas. Se trata de un período en el que la presencia de la población inmigrante, aunque se deja sentir en la región, sus efectos sobre el crecimiento natural de nuestra población no son tan acentuados como en los años venideros; con todo, han logrado con su presencia y con su comportamiento demográfico, que el retraimiento del crecimiento vegetativo de la población regional, fuera menos acusado, siendo responsables de una parte cada vez más significativa del crecimiento natural que experimenta nuestra población en estos años. Así si en 1996 el 5,2% del saldo vegetativo de la población murciana ha sido aportado por los inmigrantes extranjeros, en los dos años siguientes la participación



FIGURA nº 7  
Evolución de la participación extranjera en el CV %

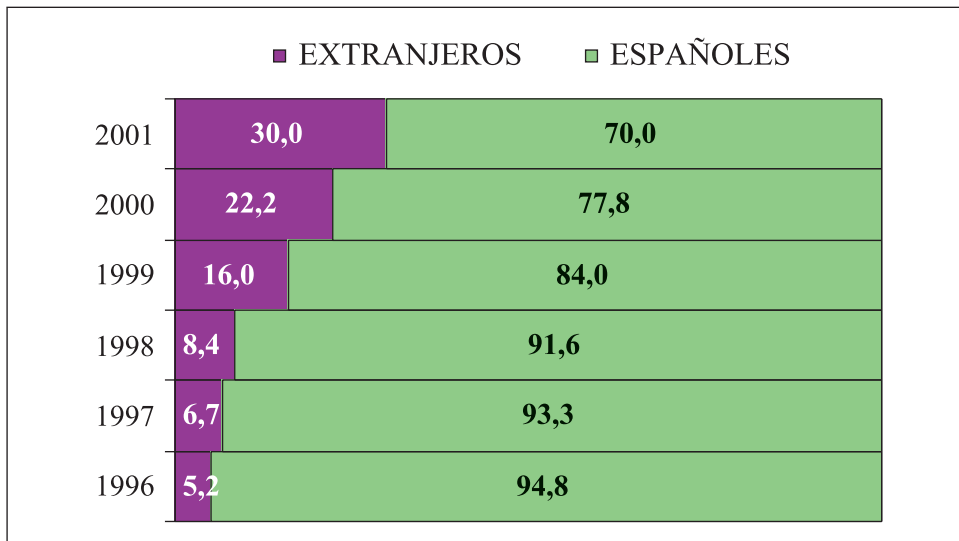

aumenta al 6,7 y al 8,4%, mientras que en 1999 los inmigrantes ya son responsables de casi el 16% del crecimiento natural de la población regional.

A partir del año 2000 comienza una nueva etapa que se caracteriza por la recuperación del crecimiento vegetativo por parte de nuestra población, y que continua hasta el final del periodo de observación. En el 2000 el crecimiento vegetativo de la población murciana se cifra en 4.738 personas, 1548 más que en el año 1999 lo que representa un aumento relativo del 48,5%. En el año 2001, el crecimiento sigue aumentando, aunque con menor intensidad. En esos momentos el excedente de nacimientos sobre defunciones, en el conjunto de Murcia, es de 5.535, lo que le reporta a la región 797 personas más que en el año 2000, de las que un 30% han sido aportadas por el colectivo de inmigrantes extranjeros que, ahora, ha aumentado su participación en el crecimiento natural de la población regional respecto al año anterior en que solo contribuyó en un 22,2% del crecimiento. Figura núm. 7.

En definitiva, dentro del decisivo papel que juegan las migraciones internacionales en el crecimiento de la población de las sociedades occidentales, desde la óptica de la reproducción demográfica de las generaciones la aportación migratoria se erige como eje central del crecimiento y de toda la dinámica demográfica, pasando a ser un factor endógeno de la evolución demográfica. (DOMINGO VALLS, 2003).

### CONCLUSIONES

- El rápido aumento de los **hijos de inmigrantes extranjeros** nacidos en Murcia, con un ritmo de crecimiento más intenso que el que acusan los nacidos de la población autóctona, está repercutiendo positivamente en la **reactivación de la natalidad** murciana y por consiguiente en el desarrollo demográfico de la población. Desde el año 1996, los

inmigrantes aportan más de la mitad del crecimiento, que observa cada año, la cifra total de nacimientos generados en la región. La natalidad de la población murciana se eleva debido al comportamiento de la población inmigrante, ya que la natalidad del colectivo de españoles ha experimentado una cierta reducción de un año a otro.

- La mujer extranjera presenta un número medio de hijos más elevado que la mujer de nacionalidad española. Este hecho ha sido decisivo para **aumentar el índice sintético de fecundidad** que alcanza el conjunto de la población murciana. Los niveles de fecundidad de las extranjeras son en todas las edades bastante más elevados que los que acusa las españolas. Las mayores diferencias se sitúan entre los 15 y los 24 años, en estos grupos de edades los niveles de fecundidad de la mujer inmigrante, quintuplican con creces, a los de la mujer española. Por ello el colectivo de extranjeras ha permitido, con su comportamiento, aumentar los niveles globales de fecundidad en las edades jóvenes y muy jóvenes.

- El adelantamiento que muestra el calendario de la fecundidad de la mujer inmigrante ha sido decisivo para que la edad media a la maternidad de la población regional alcanzara un menor nivel.

- Durante el periodo analizado destaca, el poco peso específico que tienen las cifras de defunciones de la población inmigrante, dentro del cómputo total de defunciones producidas en el conjunto de la población regional, menos del 1%. Por ello, la contribución de la población inmigrante en la reactivación que acusa la cifra de fallecimientos y la tasa de mortalidad en el conjunto de la población regional no es muy significativa. La población inmigrante ha propiciado, con su comportamiento, el que la mortalidad por edades del conjunto de la población regional haya experimentado un cierto aumento en las edades jóvenes.

- Los residentes extranjeros muestran una dinámica natural más vigorosa que la que acusa la población española, pues el número de nacimientos producidos en el seno del colectivo de inmigrantes es mucho mayor que las defunciones, muy al contrario de lo ocurrido en el caso de la población autóctona, donde el peso se va inclinando a favor de las defunciones por efecto del envejecimiento demográfico de la población. La población extranjera con su presencia y con su comportamiento demográfico esta logrando que el retraimiento del crecimiento vegetativo de la población regional, sea menos acusado, siendo responsables de una parte cada vez más significativa del crecimiento natural que experimenta la población, parte que a la vista de los datos seguirá incrementándose en los próximos años, por lo que es necesario conocer algo más las características del comportamiento demográfico de los extranjeros que están formando ya un importante segmento de la población de la región.

## BIBLIOGRAFÍA

- DOMINGO VALLS, A. (2003): Reinventando España. Migración Internacional entrando el siglo XXI. Inmigración y Sociedad. Portugal y España. Lisboa. Prensa Nacional.
- GÓMEZ FAYRÉN, J. Y MONLLOR DOMÍNGUEZ, C. (2004): Incidencia de la inmigración extranjera en la evolución de la población en Murcia. Papeles de Geografía, 39, Universidad de Murcia.

- LÓPEZ DE LERA, D. Y VILLARES VALERA, M. (2004): Extranjeros en España y su aporte a la natalidad. Actas del IV Congreso sobre la Inmigración en España. Gerona.
- MONLLOR DOMÍNGUEZ, C. Y GÓMEZ FAYRÉN, J. (2001): Incidencia reciente de la inmigración extranjera en el número de nacimientos en la Región de Murcia. Scripta Nova nº 94 (97), Universidad de Barcelona.
- MONLLOR DOMÍNGUEZ, C. Y GÓMEZ FAYRÉN, J. (2004): La natalidad y la fecundidad de la población inmigrante en España, Rev. Nimbus nº 13-14, Universidad de Almería.
- VARIOS AUTORES (2001): Las claves demográficas de futuro de España, Fundación Cánovas del Castillo, Madrid.
- VILAR RAMÍREZ, J.B. Coord. (2003): Infancia, menores y migraciones contemporáneas en España y Región de Murcia. Anales de Historia Contemporánea, 19, Universidad de Murcia.

