



# barómetro Región de Murcia

primavera 2002



## Índice

Introducción

Ficha técnica

Estructura de los datos

### **1. Situación socioeconómica**

---

- 1.1.- Percepción de la situación política
- 1.2.- Percepción de la situación económica
- 1.3.- Problemas de la Región de Murcia
- 1.4.- Conclusiones

### **2. Funcionamiento de las instituciones**

---

- 2.1.- Valoración de la gestión del Gobierno Regional
- 2.2.- Valoración de la Oposición Regional
- 2.3.- Medidas institucionales en relación con el euro
- 2.4.- Conclusiones

### **3. Actitudes políticas**

---

- 3.1.- Intención y probabilidad de voto en elecciones autonómicas
- 3.2.- Identificación ideológica
- 3.3.- Simpatías políticas
- 3.4.- Valoración líderes políticos
- 3.5.- Conclusiones



## Introducción

### Composición del Grupo de Opinión Pública de la Región de Murcia

Anduiza Perea, Eva  
García Escribano, Juan José  
Martínez Rodríguez, Antonia  
Mateos Díaz, Araceli  
Mellado Carrillo, Miguel  
Méndez Lago, Mónica  
Moreno Martínez, Cristina  
Mota Consejero, Fabiola  
Ortiz García, Pilar  
Pérez Pérez, Carmina  
ASESORES:  
Crespo Martínez, Ismael (En situación de excedencia)  
Monreal Martínez, Juan

Universidad de Murcia

### Patrocinadores

Comunidad Autónoma de la Región de Murcia, Cajamurcia, CROEM y Fundación Universidad Empresa de la Universidad de Murcia

### Objetivos

El objetivo de este estudio ha sido retratar la realidad social y política de la Región de Murcia en la primavera de 2002.

De esta manera, el objetivo no va a ser sólo conocer cómo son los habitantes de la Región de Murcia, sino también qué cambios se han producido con respecto al barómetro de la Región de Murcia de 2000. Este enfoque descriptivo y comparativo es el que inspira las páginas que siguen.

### Temática

El estudio se divide en tres grandes áreas temáticas, cada una de ellas con sus propios indicadores:

- ✓ Situación socioeconómica: percepción de la situación política, percepción de la situación económica, percepción de los problemas de la Región.
- ✓ Funcionamiento de las instituciones: valoración de la gestión del Gobierno regional, valoración de la oposición regional, medidas institucionales en relación con el euro.
- ✓ Actitudes políticas: voto e identificación ideológica, simpatías políticas, valoración de líderes.

### Esquema

El esquema de esta informe se deriva, en parte, de las ideas anteriores: tras esta presentación y posteriormente a la ficha técnica del estudio, aparece una breve descripción de los criterios seguidos en la presentación de resultados ("estructura de los datos"). Después se presenta cada una de las tres áreas de contenido ya mencionadas, con una síntesis de los resultados más importantes en cada una de ellas.



## Ficha técnica

### Ámbito

Región de Murcia.

### Universo

Población de ambos sexos de 18 años y más.

### Tamaño de la muestra

**Diseñada y Realizada:** 816 entrevistas, con la siguiente distribución por Municipios y Circunscripciones:

Municipio	Muestra	Municipio	Muestra
Abanilla	5	Fuente Álamo	7
Abarán	9	Jumilla	14
Águilas	19	Molina de Segura	30
Albudeite	1	Moratalla	6
Alcantarilla	23	Mula	10
Alcázares (Los)	4	Murcia	255
Aledo	1	Ojós	0
Alguazas	5	Pliego	2
Alhama de Murcia	12	Puerto Lumbreras	8
Archena	10	Ricote	1
Beniel	6	San Javier	13
Blanca	4	San Pedro Pinatar	11
Bullas	8	Santomera	8
Calasparra	7	Torre Pacheco	15
Campos del Río	2	Torres de Cotillas	12
Caravaca de la Cruz	16	Totana	16
Cartagena	130	Ulea	0
Cehegín	11	La Unión	10
Ceutí	4	Villanueva del Segura	1
Cieza	23	Yecla	21
Fortuna	5	<b>Total</b>	<b>816</b>

Circunscripción	Muestra
Circunscripción 1	123
Circunscripción 2	190
Circunscripción 3	405
Circunscripción 4	63
Circunscripción 5	35
<b>Total</b>	<b>816</b>



## Ficha técnica

### Afijación

---

Proporcional.

### Ponderación

---

No procede.

### Puntos de muestreo

---

45 municipios.

### Procedimiento de muestreo

---

Polietápico, con selección de las unidades primarias (secciones) de forma aleatoria proporcional, y de las unidades últimas (individuos) por rutas aleatorias y cuotas de sexo y edad.

Los cuestionarios se han aplicado mediante entrevista personal en los domicilios.

### Error muestral

---

Para un nivel de confianza del 95,5% (dos sigmas), y  $P = Q$ , el error es de 3,5% para el conjunto de la muestra y en el supuesto de muestra aleatoria simple.

### Fecha de realización

---

Del 11 al 22 de febrero de 2002.



## Estructura de los datos

### Estructura de los datos

La estructura y presentación de este informe se basa en lo que se denomina “bloques de información”, frente al clásico “discurso lineal”. Efectivamente, el núcleo del informe - las tres grandes áreas de contenido - se ofrece de modo paginado: dentro de cada área se incluyen varios indicadores y cada uno de ellos es un bloque de información con un máximo de tres páginas.

- ✓ Totales: resultados globales.
- ✓ Comparación temporal: siempre que se disponga de resultados del mismo indicador procedentes del barómetro de 2000.
- ✓ Por colectivos: segmentación de las respuestas generales de la población según los colectivos que presentan más diferencias en cada indicador.

Dentro de cada página se presenta una tabla de datos, unos breves comentarios descriptivos, y, en ocasiones, un gráfico ilustrativo.

A fin de simplificar el seguimiento y comprensión del informe, se ha optado por incluir apartados de síntesis o conclusiones después de cada una de las áreas temáticas.





# barómetro Región de Murcia

Situación Socioeconómica

- Percepción de la situación política
- Percepción de la situación económica
- Problemas de la Región de Murcia

primavera 2002



## Percepción de la situación política

Totales y comparación entre barómetros

### Percepción de la situación política en Murcia (en porcentajes)

¿Cómo calificaría Ud. la situación política actual de la Región de Murcia?

	2002	2000
Muy buena+Buena	30,51	43,42
Regular	39,09	41,34
Mala+Muy mala	15,81	12,47
N.S.+N.C.	14,58	2,77

### Comparación entre barómetros (en porcentajes)

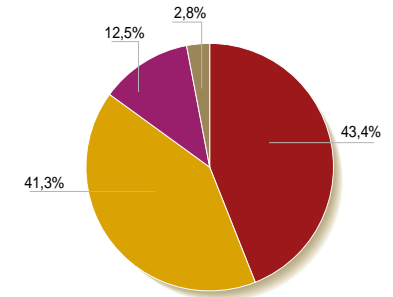
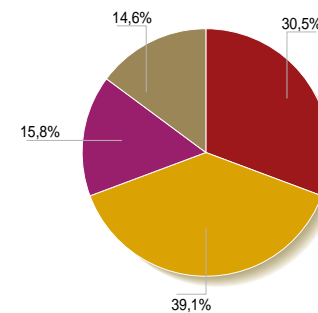

■ Muy buena + buena  
 ■ Regular  
 ■ Mala + Muy mala  
 ■ N.S. + N.C.

### Síntesis

✓ En general, tanto la situación política actual de la Región de Murcia como la del año 2000, son valoradas positivamente. Así, el 31% de los encuestados en el primer caso, y un 44% en el segundo, las considera buena o muy buena.

✓ No obstante, se observa un descenso en el carácter positivo de dicha valoración con respecto a la valoración del barómetro de la Región de Murcia del año 2000.





## Percepción de la situación política

Por colectivos

### Percepción de la situación política actual por colectivos en la Región (en porcentajes)

		POR IDEOLOGÍA							POR SEXO			POR EDADES					
		Izda (1-2)	(3-4)	(5-6)	(7-8)	Dcha (9-10)	NS	NC	Total	Hombre	Mujer	Total	18-29	30-49	50-65	> 65	Total
2002	Muy buena+Buena	17,11	12,30	33,07	53,19	55,38	16,33	22,73	30,51	33,58	27,58	30,51	31,63	32,74	24,26	31,79	30,51
	Regular	40,79	47,06	42,52	31,21	29,23	32,65	29,55	39,09	38,10	40,05	39,09	36,28	40,57	42,60	36,42	39,09
	Mala+Muy mala	38,16	25,13	11,42	7,09	6,15	10,20	11,36	15,81	17,79	13,91	15,81	10,07	15,30	18,34	9,27	15,81
	N.S.+N.C.	3,95	15,51	12,99	8,51	9,23	40,82	36,36	14,58	10,53	18,47	14,58	13,02	11,39	14,79	22,52	14,58
2000	Muy buena+Buena	5,88	15,18	51,63	68,57	72,73	62,07	10,00	43,42	46,57	41,13	43,68	35,96	41,29	42,7	60,04	43,68
	Regular	29,41	57,14	38,59	28,57	27,27	34,48	60,00	41,34	37,25	44,59	41,15	43,86	42,58	38,20	37,66	41,15
	Mala+Muy mala	64,71	25,00	5,98	1,43			30,00	12,47	14,22	10,82	12,42	17,54	12,9	15,73		12,41
	N.S.+N.C.		2,68	3,80	1,43		3,45		2,77	1,96	3,46	2,76	2,63	3,23	3,37	1,30	2,76

### Percepción de la situación política por ideología (en porcentajes)

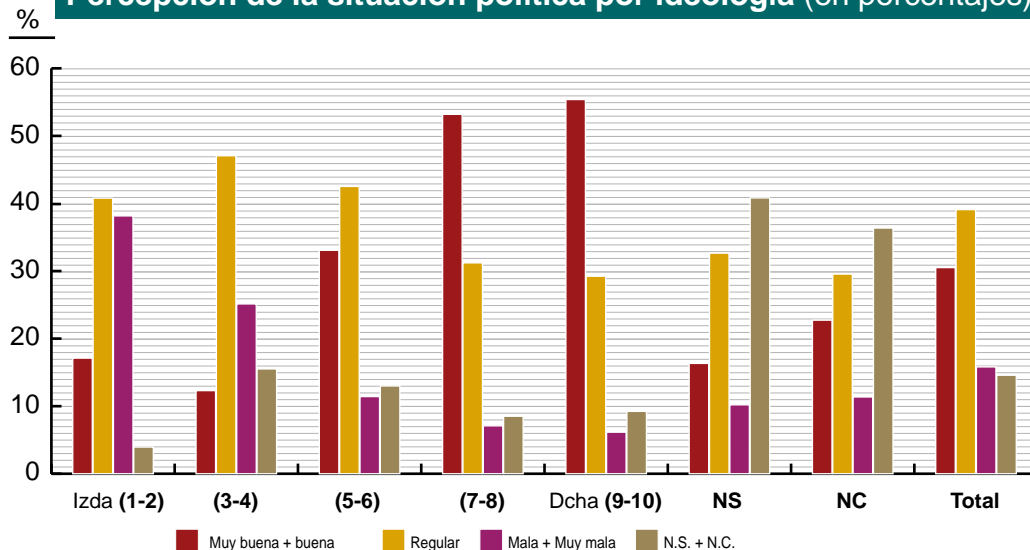

### Síntesis

- ✓ No se observa relación entre la edad de los entrevistados y su percepción de la situación política en Murcia, circunstancia que ya ponían de manifiesto los datos del barómetro de 2000.
- ✓ Por lo que respecta al sexo de los encuestados, las mujeres parecen ser un poco más críticas con la situación política de la Región.
- ✓ En cuanto a la ideología de los entrevistados, se observa una relación positiva entre identificación ideológica de derechas y valoración positiva de la situación política actual de la Región; relación que también se observó en los datos de 2000.



## Percepción de la situación económica

Totales y comparación entre barómetros

### Percepción de la situación económica en Murcia (porcentajes)

- ¿Cómo calificaría Ud. la situación económica actual de la R. de Murcia?
- ¿Dentro de un año, la situación económica en la R. de Murcia será?
- ¿Su situación económica personal o la de su familia, cómo la calificaría?

	Actual		Dentro de 1 año		Personal o familiar
	2002	2000	2002	2000	2002
Muy buena+Buena	35,29	48,72	22,43	36,92	46,20
Regular	46,57	39,21	49,26	48,83	42,65
Mala+Muy mala	15,93	11,60	19,36	8,41	10,54
N.S.+N.C.	2,21	0,46	8,95	5,84	0,61

### Comparación de la situación económica (en porcentajes)

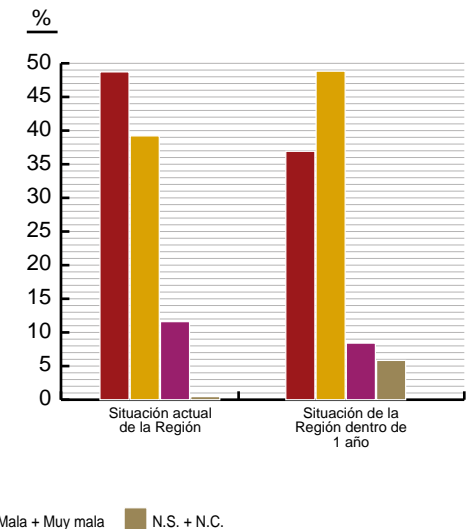
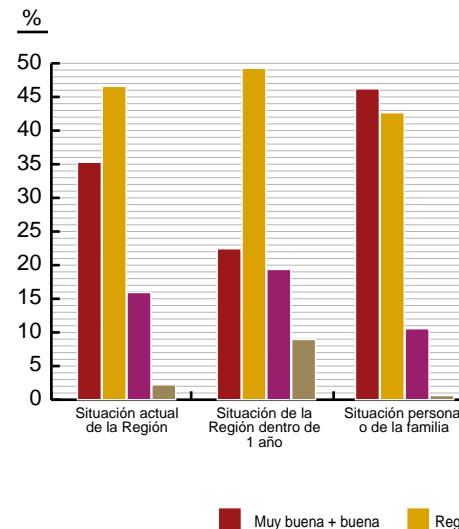

## Síntesis

- ✓ En general, tanto la situación económica actual de la Región, como la del año 2000, son valoradas positivamente. Así, un 35% de los encuestados en el primer caso, y un 49% en el segundo, las consideran buena o muy buena.
- ✓ No obstante, y como ya señalábamos para el caso de la valoración de la situación política, se observa que, en relación con el año 2000, se produce un descenso en el optimismo que muestran estas opiniones.
- ✓ En cuanto al futuro, tanto la valoración de la situación económica actual de la Región de Murcia, como la de 2000, son muy positivas, ya que la mayoría de los encuestados cree que mejorará o se mantendrá. Sin embargo, de nuevo hay que señalar que mientras que sólo un 8% de los encuestados en el año 2000 consideraban que la situación empeoraría, hemos pasado a un 19% de ciudadanos que no son optimistas con respecto al futuro.
- ✓ Por lo que a la valoración de la situación económica personal o familiar se refiere, la mayoría de los entrevistados la consideran buena o muy buena.



## Percepción de la situación económica

Por colectivos

### Percepción de la situación económica actual y futura por colectivos en la Región (en porcentajes)

		POR IDEOLOGÍA							POR SEXO			POR EDADES					
		Izda (1-2)	(3-4)	(5-6)	(7-8)	Dcha (9-10)	NS	NC	Total	Hombre	Mujer	Total	18-29	30-49	50-65	> 65	Total
2002	Muy buena+Buena	23,68	23,53	39,76	43,26	52,31	32,65	31,82	35,29	72,93	33,33	35,29	38,6	41,99	23,67	31,13	35,29
	Regular	47,37	53,48	42,91	46,10	41,54	40,82	52,27	46,57	44,86	48,20	46,57	44,65	40,21	57,40	49,01	46,57
	Mala+Muy mala	27,63	20,32	15,35	9,22	6,15	22,45	9,09	15,93	16,04	15,83	15,93	15,35	16,37	17,16	14,57	15,93
	N.S.+N.C.	1,32	2,67	1,97	1,42		4,08	6,82	2,21	1,75	2,64	2,21	1,40	1,42	1,78	5,30	2,21
2003	Muy buena+Buena	10,53	18,72	24,41	29,08	32,31	16,33	18,18	22,43	26,82	18,23	22,43	28,84	18,86	21,89	20,53	22,43
	Regular	47,37	49,73	52,76	48,94	40,00	48,98	45,45	49,26	46,37	52,04	49,26	55,81	53,38	44,38	37,75	49,26
	Mala+Muy mala	35,53	23,53	15,35	15,60	13,85	16,33	20,45	19,36	20,05	18,70	19,36	11,16	19,22	24,85	25,16	19,36
	N.S.+N.C.	6,58	8,02	7,48	6,38	13,85	18,37	15,91	8,95	6,77	11,03	8,95	4,19	8,54	8,88	16,56	8,95

### Percepción de la situación económica actual por ideología (en porcentajes)

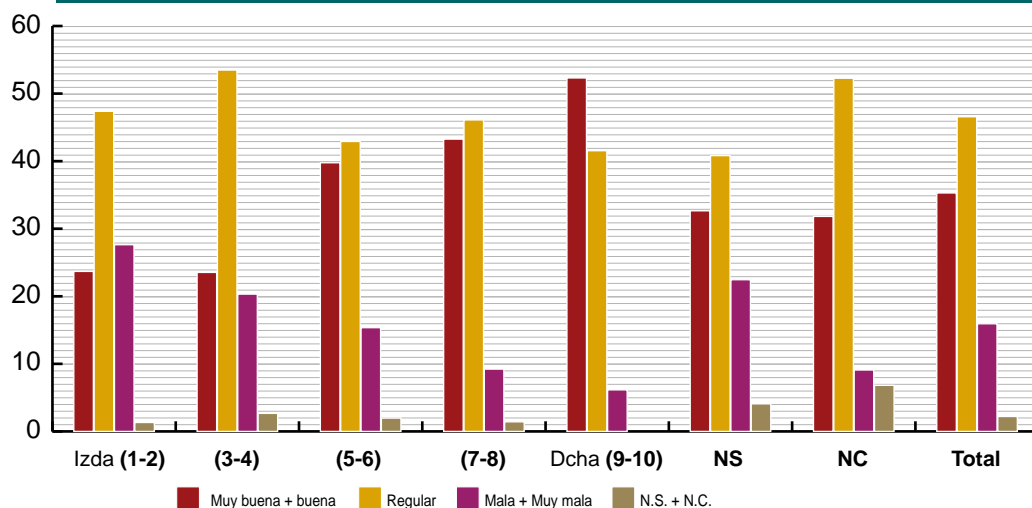

### Síntesis

- ✓ No se observa relación entre la edad de los entrevistados y su percepción de la situación económica en Murcia, ni con respecto a que se pregunte sobre dicha percepción en el presente o en el futuro.
- ✓ Por lo que atañe al sexo de los encuestados, parece que las mujeres se muestran menos optimistas en la opinión sobre la situación económica actual y futura en la Región de Murcia.
- ✓ En cuanto a la ideología, se observa una relación positiva entre identificación ideológica de derechas y valoración positiva de la situación económica actual y futura en la Región.



## Problemas de la Región de Murcia

Totales

### Problemas de la Region de Murcia (en porcentajes)

En su opinión, ¿Cuál es el problema más importante que tiene nuestra Región en estos momentos? ¿Y en segundo lugar?

	Primer problema	Segundo problema
La educación	16,30	9,35
La asistencia médica y sanitaria	16,42	15,21
La seguridad e higiene en el trabajo	2,94	3,12
La protección del medioambiente	4,66	4,36
El desarrollo de nuevas tecnologías	1,35	1,50
Vigilancia calidad productos alimentarios	1,23	1,50
Infraestructuras de comunicación	0,86	1,50
La vivienda	4,04	7,73
El empleo	18,01	18,95
El turismo	0,12	0,12
Abastecimiento agua para consumo doméstico	1,35	1,75
Abastecimiento agua para riego	3,92	5,11
Situación inmigrantes extranjeros	15,32	13,97
La seguridad ciudadana	11,76	13,97
Ninguno en especial	0,61	0,62
NS + NC	1,10	1,25

### Problema más destacado (en porcentajes)

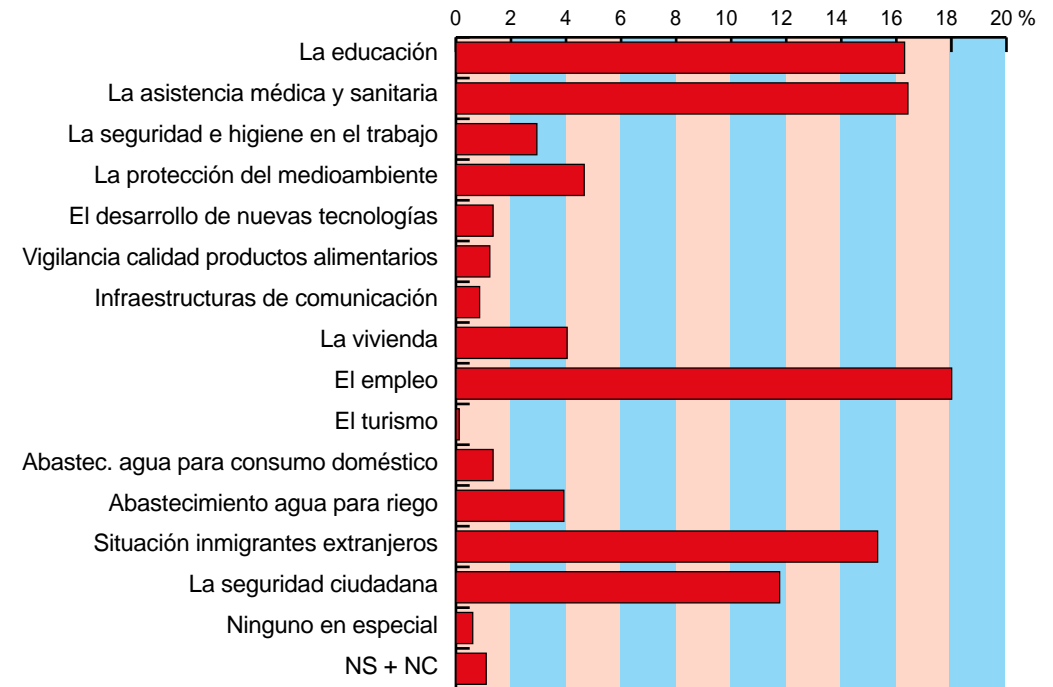

### Síntesis

✓ En general, el problema más importante que tiene la Región de Murcia actualmente es el del desempleo, ya que un 18% de los encuestados lo considera como el primer problema a que debe hacer frente la Región, mientras que más del 18% lo sitúa en segundo lugar.

✓ En cuanto al segundo problema más importante de la Región, parece ser la asistencia médica y sanitaria, dado que un 16% de los encuestados lo menciona en primer lugar y un 15% en segundo.



## Problemas de la Región de Murcia

Por colectivos

### Problemas de la Región de Murcia por ideología (en porcentajes)

En su opinión, ¿Cuál es el problema más importante que tiene nuestra Región en estos momentos? ¿Y en segundo lugar?

	Primer problema					Segundo problema				
	Izda.	Dcha.			Izda.	Dcha.				
	(1-2)	(3-4)	(5-6)	(7-8)	(9-10)	(1-2)	(3-4)	(5-6)	(7-8)	(9-10)
La educación	27,63	14,44	17,32	18,44	12,31	6,67	6,52	11,07	10,71	9,52
La asistencia médica y sanitaria	22,37	14,44	13,39	19,15	15,38	18,67	15,22	15,02	11,43	14,29
La seguridad e higiene en el trabajo		3,74	2,36	5,67		1,33	3,80	3,56	2,86	4,76
La protección del medioambiente	1,32	7,49	4,33	2,13	1,54	6,67	4,89	3,95	4,29	1,59
El desarrollo de nuevas tecnologías		1,07	2,36		4,62	1,33	1,09	2,37	1,43	
Vigilancia calidad productos alimentarios		1,07	1,97	0,71	1,54	4,00	1,63	1,19	1,43	
Infraestructuras de comunicación		0,53	0,79	0,71	1,54	1,63	2,37	1,43	1,59	
La vivienda	6,58	6,95	3,94	2,84		5,33	12,50	6,72	6,43	7,94
El empleo	13,16	20,32	20,47	17,02	10,77	14,67	23,91	16,60	23,57	12,70
El turismo				0,71						
Abastecimiento agua para consumo doméstico	1,32	0,53	1,97	2,13	1,54	4,00	1,09	1,58	2,86	1,59
Abastecimiento agua para riego	6,58	2,14	5,51	1,42	7,69	8,00	5,43	3,16	7,86	4,76
Situación inmigrantes extranjeros	11,84	12,83	16,54	17,02	15,38	9,33	12,50	14,23	10,71	20,63
La seguridad ciudadana	7,89	12,83	8,66	11,35	24,62	17,33	7,07	17,00	12,86	19,05
Ninguno en especial	1,32			0,71	1,54		1,09		1,43	1,59
NS		1,60	0,39		1,54		1,63	1,19		
NC						2,67			0,71	

### Problemas más importantes por ideología (en porcentajes)

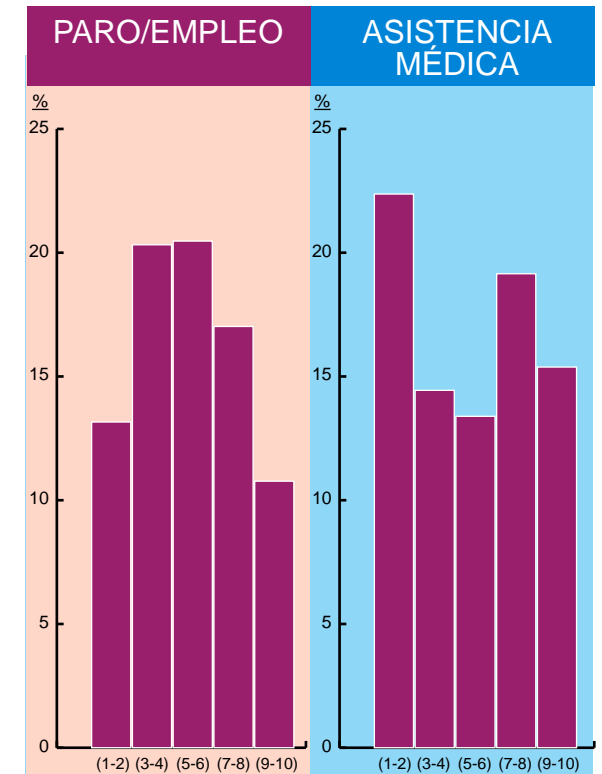

### Síntesis

✓ En general, puede decirse que la percepción del desempleo como el problema más importante de la Región de Murcia es común a la mayoría de los encuestados, con independencia de su identificación ideológica. No obstante, se observa una mayor sensibilidad, de los tramos de izquierda y centro ((3-4) y (5-6)).

✓ Por lo que respecta a la concienciación frente a las condiciones de la asistencia médica y sanitaria, segundo problema percibido como más importante por los entrevistados, se observa cómo los sectores de orientación ideológica de izquierdas muestran una preocupación más clara por la cuestión.





## Problemas de la Región de Murcia

Totales

### Valoración de la política del Gobierno Regional en... (en porcentajes)

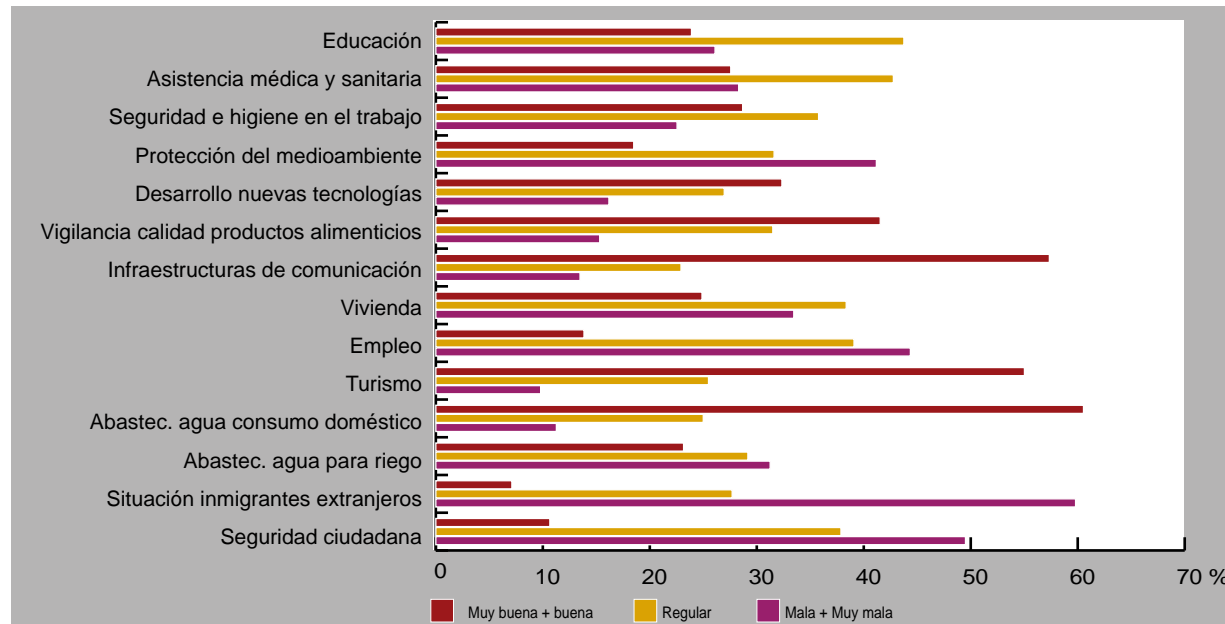

### Valoración de la política del Gobierno Regional respecto de los problemas más importantes por ideología (en porcentajes)

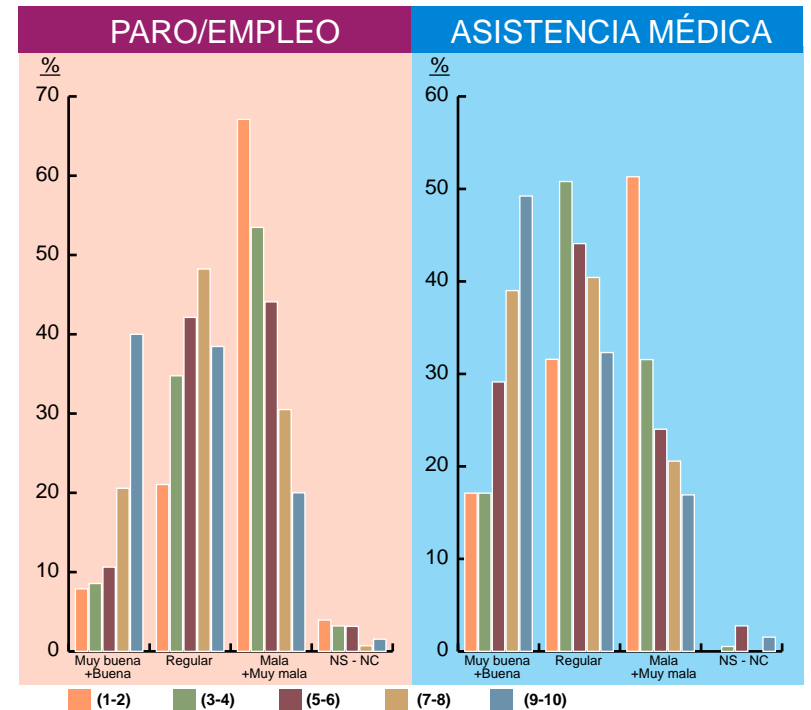

## Síntesis

- ✓ Los encuestados consideran de forma muy positiva las políticas que el Consejo de Gobierno de la Región de Murcia ha seguido con relación a cuestiones como el desarrollo de las nuevas tecnologías, la vigilancia de la calidad de los productos alimenticios, las infraestructuras de comunicación, el turismo y el abastecimiento de agua para consumo doméstico.
- ✓ Por otra parte, los entrevistados valoran de forma muy negativa las políticas relacionadas con la protección del medio ambiente, el empleo, el abastecimiento de agua para riego, la situación de los inmigrantes extranjeros y la seguridad ciudadana.
- ✓ Asimismo, se aprecia una relación entre la identificación ideológica de los encuestados y la opinión que les merecen las políticas que el Consejo de Gobierno ha seguido con relación a los dos problemas percibidos como más importantes en la Región.



## Conclusiones

### En general

La situación política y económica en que se encuentra la Región de Murcia en la actualidad es percibida de forma positiva por los entrevistados, manteniéndose dicho optimismo al preguntarse acerca del futuro.

Por lo que se refiere a los problemas fundamentales de la Región, los percibidos como más importantes son el desempleo y la atención médica y sanitaria.

### Punto por punto

#### Percepción de la situación política

La situación política actual de Murcia es percibida como positiva. Con respecto a la comparación con los datos del barómetro de 2000, se aprecia cómo, aunque la valoración sigue siendo positiva, ha descendido el porcentaje de encuestados que así opinan.

Se observa relación entre la ideología de los entrevistados y su valoración de la situación. Así, existe una relación positiva entre identificación ideológica de derechas y valoración positiva de la situación política actual de la Región de Murcia.

#### Percepción de la situación económica

La situación económica presente también es percibida como positiva. En relación con el futuro, los entrevistados se muestran optimistas. Sin embargo, al comparar los datos con los del barómetro de 2000, constatamos lo que ya mencionábamos en el apartado anterior: las opiniones de los encuestados tanto respecto al presente como al futuro, son sensiblemente menos optimistas.

En cuanto a la situación económica personal o familiar, un amplio porcentaje la considera de forma muy positiva.

De nuevo, parece existir una relación positiva entre identificación ideológica de derechas y valoración positiva de la situación económica actual y futura en la Región.

#### Problemas de la Región de Murcia

En general, el problema más importante que tiene la Región de Murcia, en opinión de los encuestados, es el desempleo. El segundo puesto, en cuanto a importancia, lo ocupa la asistencia médica y sanitaria.

Por lo que se refiere a la relación de la ideología de los encuestados y su consideración de la gravedad de estos problemas, a medida que nos acercamos a la izquierda en la escala ideológica se aprecia una mayor sensibilidad hacia estos temas.

En cuanto a las políticas del Consejo de Gobierno de la Región, es necesario distinguir entre un grupo considerado de forma muy positiva



(desarrollo de las nuevas tecnologías, la vigilancia de la calidad de los productos alimenticios, las infraestructuras de comunicación, el turismo y el abastecimiento de agua para consumo doméstico), otro cuya consideración por parte de los encuestados es bastante negativa (protección del medio ambiente, el empleo, el abastecimiento de agua para riego, la situación de los inmigrantes extranjeros y la seguridad ciudadana) y el resto de políticas que cuentan con una valoración media de los entrevistados.

## **En definitiva**

---

La situación actual de la Región de Murcia es percibida de forma positiva por los encuestados, que se muestran asimismo optimistas respecto al futuro. No obstante, los entrevistados se muestran conscientes de los problemas de la Región, considerando como los más importantes el desempleo, la asistencia médica y sanitaria y la educación.



# barómetro Región de Murcia

Funcionamiento de las **Instituciones**

- Valoración de la gestión del Gobierno Regional
- Valoración de la Oposición Regional
- Medidas institucionales relacionadas con el euro

# primavera 2002



## Valoración de la gestión del Gobierno Regional

Totales

### Valoración de la gestión del Gobierno Regional (en porcentajes)

	2002	2000
Muy buena+Buena	28,43	47,48
Regular	40,07	40,60
Mala+Muy mala	17,40	8,26
N.S.+N.C.	14,09	3,67

### Síntesis

✓ En general, la mayoría de los encuestados valora de manera positiva la gestión del actual Consejo de Gobierno de la Región de Murcia, ya que sólo un 17% la considera mala o muy mala.

✓ No obstante, si comparamos estos datos con los del barómetro de 2000, se observa cómo las valoraciones de entonces tenían un carácter más favorable para el Consejo de Gobierno de la Región. Así, mientras que en el barómetro de 2000 un 48% de los encuestados consideraba su gestión buena o muy buena, este año hablamos de un 28% de los entrevistados.





## Valoración de la gestión del Gobierno Regional

Por colectivos

### Valoración de la gestión actual del Gobierno Regional por ideología (en porcentajes)

	Izda.				Dcha.			Total
	(1-2)	(3-4)	(5-6)	(7-8)	(9-10)	NS	NC	
<b>Muy buena+Buena</b>	13,16	9,09	33,86	43,26	64,62	16,33	18,18	28,43
<b>Regular</b>	38,16	43,85	44,09	37,59	23,08	34,69	43,18	40,07
<b>Mala+Muy mala</b>	43,42	32,09	11,42	7,09		10,20	4,55	17,40
<b>N.S.+N.C.</b>	5,26	14,97	10,63	12,06	1,54	38,78	34,09	14,09

### Valoración de la gestión actual del Gobierno Regional por estudios de más alto nivel cursados (en porcentajes)

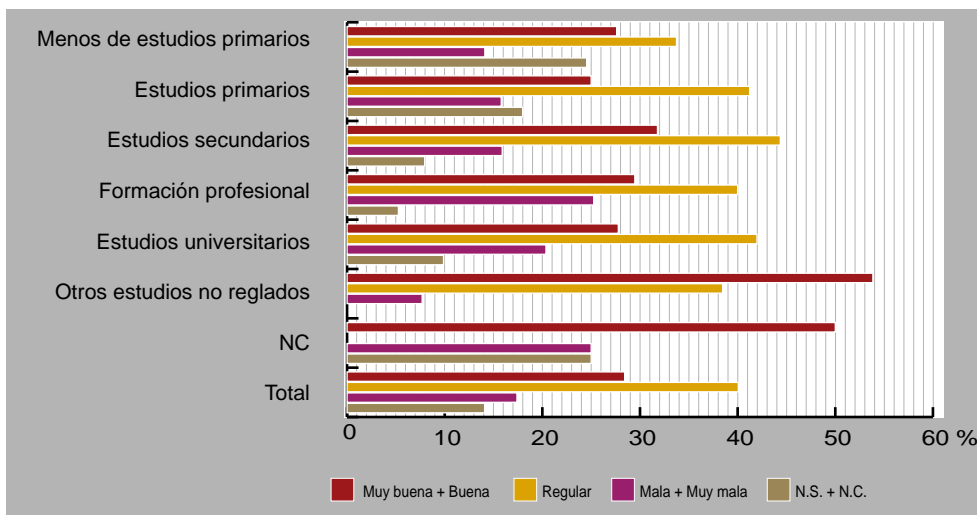

## Síntesis

✓ La gestión que está realizando el actual Consejo de Gobierno de la Región de Murcia es valorada de forma sensiblemente más positiva a medida que nos acercamos a los sectores ideológicos situados a la derecha, y viceversa.

✓ Sin embargo, no parece existir relación alguna entre el nivel de estudios de los entrevistados y la valoración que realizan de la gestión del Consejo de Gobierno, de no ser porque los encuestados que han cursado estudios de nivel medio y superior parecen ser más críticos.



## Valoración de la Oposición Regional

Totales

### Calificación de la actuación política del PSOE e IU en la Comunidad Autónoma

2002

barómetro  
Región  
de Murcia

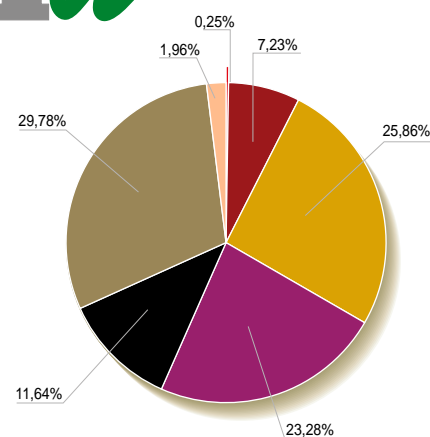
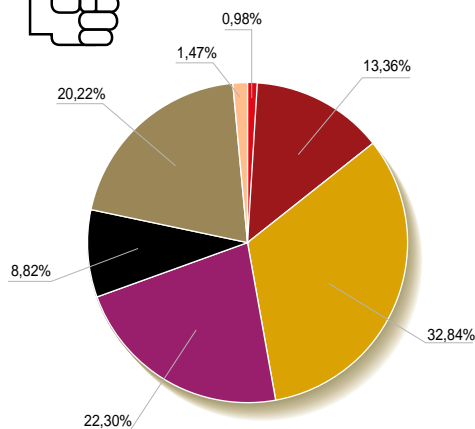
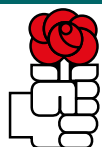

■ Muy buena ■ Buena ■ Regular ■ Mala ■ Muy mala ■ N.S. ■ N.C.

2000

barómetro  
Región  
de Murcia

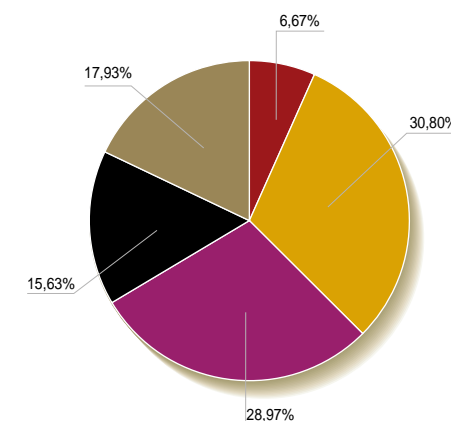
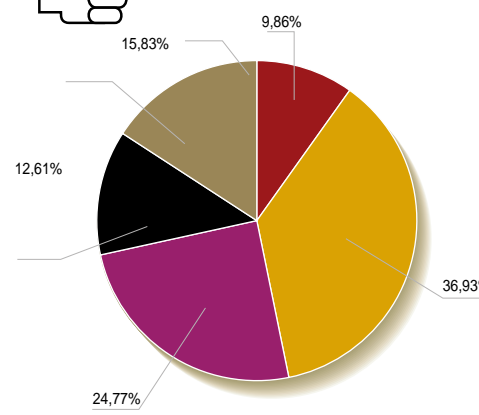

### Síntesis

✓ En general, la actuación política que está desarrollando el PSOE de la Región de Murcia desde que está en la oposición en la Comunidad Autónoma no es considerada de forma muy positiva por los encuestados: un 31% la califica de mala o muy mala, al tiempo que un 14% la considera buena o muy buena.

✓ Con respecto a IU de la Región de Murcia, la percepción de su actuación política en la Comunidad Autónoma tampoco es favorable: un 35% considera su actuación como mala o muy mala, mientras que un 8% la contempla como buena o muy buena.

✓ Al comparar los datos de este año con los del barómetro de 2000 se observa cómo la valoración de la actuación política tanto del PSOE como de IU, desde que el PP gobierna en la Región, ha mejorado.



## Valoración de la Oposición Regional

Por colectivos

### Calificación de la actuación política del PSOE e IU en la Comunidad Autónoma (en porcentajes)

	Izda.				Dcha.			Total
	(1-2)	(3-4)	(5-6)	(7-8)	(9-10)	NS	NC	
 <b>Muy buena+Buena</b>	27,63	21,39	12,20	6,38	12,31	8,16	9,09	14,34
<b>Regular</b>	34,21	30,48	37,01	38,30	24,62	18,37	27,27	32,84
<b>Mala+Muy mala</b>	31,58	29,41	29,53	38,30	43,08	16,33	22,73	31,13
<b>N.S.+N.C.</b>	6,58	18,72	21,26	17,02	20,00	57,14	40,91	21,69

	Izda.				Dcha.			Total
	(1-2)	(3-4)	(5-6)	(7-8)	(9-10)	NS	NC	
 <b>Muy buena+Buena</b>	17,11	10,70	4,72	4,26	7,69	6,12	4,55	7,48
<b>Regular</b>	27,63	33,16	28,74	23,40	10,77	10,20	22,73	25,86
<b>Mala+Muy mala</b>	35,53	29,95	33,86	41,84	53,85	22,45	25,00	34,93
<b>N.S.+N.C.</b>	19,74	26,20	32,68	30,50	27,69	61,22	47,63	31,74

### Síntesis

✓ En general, parece darse una relación entre la ideología de los encuestados y su calificación de la actividad política desarrollada por el PSOE de la Región desde que se encuentra en la oposición, de forma que las personas que se identifican como de izquierdas valoran más positivamente tal actuación. Sin embargo, ninguno de los tramos ideológicos tiene una visión muy positiva al respecto, aunque al comparar se observa que la valoración de los entrevistados de izquierdas es mejor que la de los de derechas.

✓ Con respecto a la calificación de la actividad política de IU de la Región desde que llegase al gobierno el PP, parece clara la relación entre la ideología con que se identifican los encuestados y el carácter de su valoración, relación que va en la misma dirección que para el caso del PSOE.



## Medidas institucionales relacionadas con el euro

Totales

### Medidas institucionales relacionadas con el euro (en porcentajes)

La adaptación al euro me ha resultado fácil		El periodo de convivencia euro/peseta me ha dado confianza en el euro		En enero he gastado menos por temor a sobrepasar mi presupuesto al calcular en euros		He pensado en la posibilidad de que me den billetes falsos de euro	
Muy de acuerdo	39,22		12,62		11,03		18,87
Bastante de acuerdo	40,07		29,29		14,83		29,90
Poco de acuerdo	13,60		31,62		36,64		23,53
Nada de acuerdo	6,99		23,65		36,15		27,21
NS	0,12		2,82		1,35		0,49

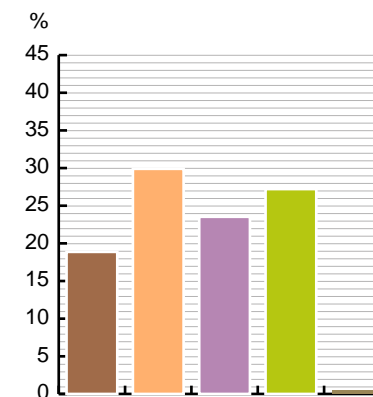
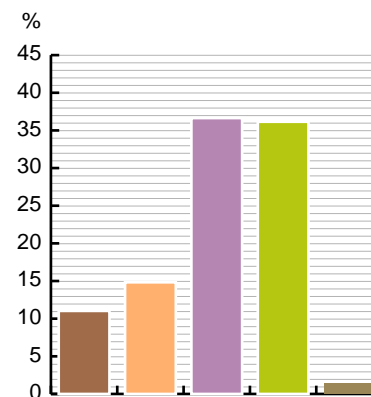
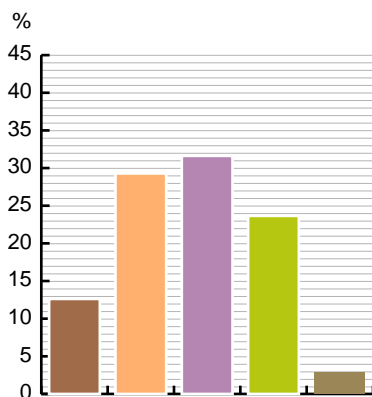
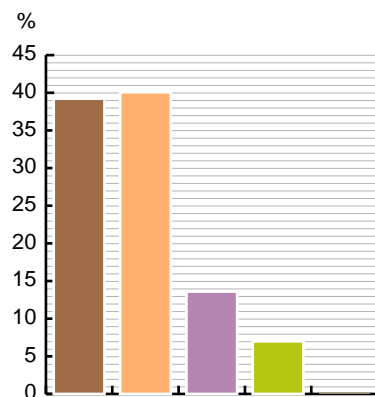

■ Muy de acuerdo ■ Bastante de acuerdo ■ Poco de acuerdo ■ Nada de acuerdo ■ N.S.

## Síntesis

- ✓ La gran mayoría de los encuestados se muestra de acuerdo con el enunciado de que la adaptación al euro les ha resultado más fácil de lo que inicialmente pensaron.
- ✓ Aunque un amplio porcentaje de los entrevistados (42%) se muestra muy de acuerdo o bastante de acuerdo con la afirmación de que el período de convivencia de la peseta y el euro haya contribuido a darles confianza en la nueva moneda, más de la mitad (55%) dicen estar poco o nada de acuerdo con esta aseveración.
- ✓ Una amplia mayoría de los encuestados (73%) niega haber gastado menos dinero de lo habitual en enero de 2002 por temor a sobrepasar su presupuesto calculando en euros.
- ✓ Finalmente, un 49% de los entrevistados ha pensado en la posibilidad de que le entreguen billetes falsos de euro, mientras que el 51% restante parece poco preocupado por esta cuestión.



## Medidas institucionales relacionadas con el euro

Por colectivos

### Estudios de más alto nivel oficial cursados (en porcentajes)

La adaptación al euro me ha resultado fácil

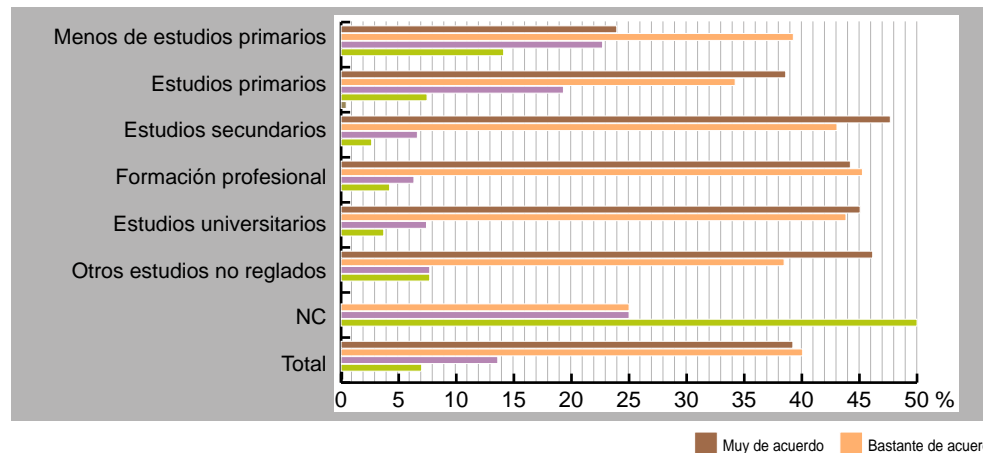

En enero he gastado menos por temor a pasar presupuesto en euros

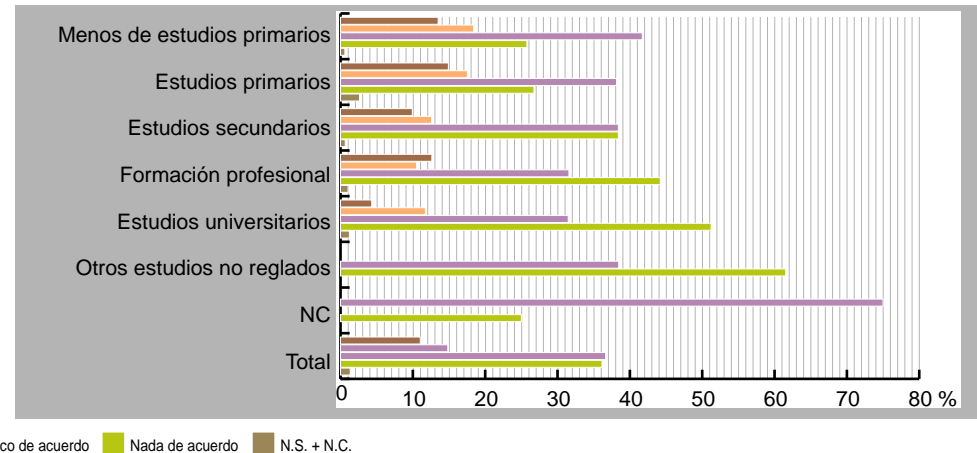

### Por grupos de edad (en porcentajes)

La adaptación al euro me ha resultado fácil

	18-29	30-49	50-65	> 65	Total
Muy de acuerdo	46,98	43,42	37,87	21,85	39,22
Bastante de acuerdo	40,00	42,70	42,60	32,45	40,07
Poco de acuerdo	10,70	8,54	12,43	28,48	13,60
Nada de acuerdo	2,33	5,34	7,10	16,56	6,99
NS				0,66	0,12

He pensado den billetes falsos de euro

	18-29	30-49	50-65	> 65	Total
Muy de acuerdo	16,74	13,88	26,63	22,52	18,87
Bastante de acuerdo	26,98	29,89	32,54	31,13	29,90
Poco de acuerdo	24,19	24,91	20,12	23,84	23,53
Nada de acuerdo	32,09	30,60	20,71	21,19	27,21
NS		0,7		0,66	0,37
NC				0,66	0,12

## Síntesis

✓ En general, parece que a medida que aumenta el nivel de estudios cursados por los entrevistados, disminuye el temor con que se ha afrontado el cambio de moneda, aumentando la confianza en el euro a la par que disminuye el miedo a gastar más o a recibir billetes falsos.

✓ Por otra parte, y como era de esperar, parece que a medida que aumenta la edad, más dificultades encuentran los encuestados para adaptarse a la nueva moneda.





## Conclusiones

### En general

En general, la mayoría de los encuestados valora positivamente la gestión del actual Consejo de Gobierno de la Región de Murcia. En cambio, la actuación política que están desarrollando tanto el PSOE como IU de la Región, desde que el PP gobierna, no es considerada de forma muy favorable por los encuestados.

En cuanto a las medidas institucionales relacionadas con el euro, la valoración de los entrevistados con respecto a la adaptación a la nueva moneda es muy positiva.

### Punto por punto

#### Valoración de la gestión del gobierno regional

En general, la mayoría de los encuestados valora positivamente la gestión del actual Consejo de Gobierno de la Región de Murcia. No obstante, y aunque sigue siendo positiva, esta valoración ha empeorado con respecto a los datos de 2000.

La gestión de este órgano es mejor valorada a medida que nos acercamos a los sectores ideológicamente situados más a la derecha.

#### Valoración de la oposición regional

Por cuanto hace referencia a la actuación política que está desarrollando el PSOE de la Región de Murcia desde que está en la oposición, los encuestados no la valoran de forma positiva.

En cuanto a IU de la Región de Murcia, la percepción de su actuación política desde que se iniciara el gobierno del PP en la Región tampoco es buena.

Sin embargo, tanto la valoración de la actuación política del PSOE en la oposición como la de IU, han mejorado con respecto a los datos del barómetro de 2000.

En general, se aprecia una relación clara entre la ideología de los encuestados y su calificación de la actividad política desarrollada tanto por el PSOE como por IU de la Región.

#### Medidas institucionales relacionadas con el euro

La gran mayoría de los entrevistados no ha encontrado problemas en la adaptación a la nueva moneda. No obstante, los encuestados eran conscientes de los riesgos de falsificación durante el período de convivencia de la peseta y el euro.

Parece que el temor al cambio de moneda está relacionado con un menor nivel de estudios. La juventud también parece influir positivamente en la confianza en el euro.



## En definitiva

---

La gestión del actual Consejo de Gobierno de la Región de Murcia es valorada favorablemente por la mayoría de los entrevistados. En cuanto al cambio de moneda, los entrevistados opinan de forma optimista en lo que se refiere a la adaptación y confianza en el euro.



# barómetro Región de Murcia

Actitudes **Políticas**

- Intención y probabilidad de voto en elec. auto.
- Identificación ideológica
- Simpatías políticas
- Valoración de líderes políticos

primavera 2002



## Intención y probabilidad de voto en Elecciones Autonómicas

Totales (en porcentajes)

Suponiendo que mañana se celebrasen elecciones a la Asamblea Regional de Murcia, ¿a qué partido votaría Ud.?

	2002		2000
IU	4,53	IU	7,01
PP	39,34	PP	45,79
PSOE	21,32	PSOE	19,39
Otros partidos	1,59	Otras respuestas	2,10
No puedo votar en Murcia	0,61	En blanco	1,87
En blanco	5,02	No votaría	5,84
No votaría	8,82	N.S.	8,88
NS	12,38	N.C.	9,11
NC	6,37		

Como Ud. sabe hay distintos partidos a los que se puede votar en unas elecciones. Me gustaría que me dijera cuál es la probabilidad de que Ud. vote a cada uno de los que le voy a mencionar, utilizando para ello una escala de 0 a 10, sabiendo que el "0" significa que "no le votaré nunca" y el "10" significa que "le votaré siempre".

Probabilidad media de ser votado.	2002	2000
IU	2,47	2,54
PP	5,03	5,41
PSOE	4,46	4,35

### Intención de voto autonómico (en porcentajes)

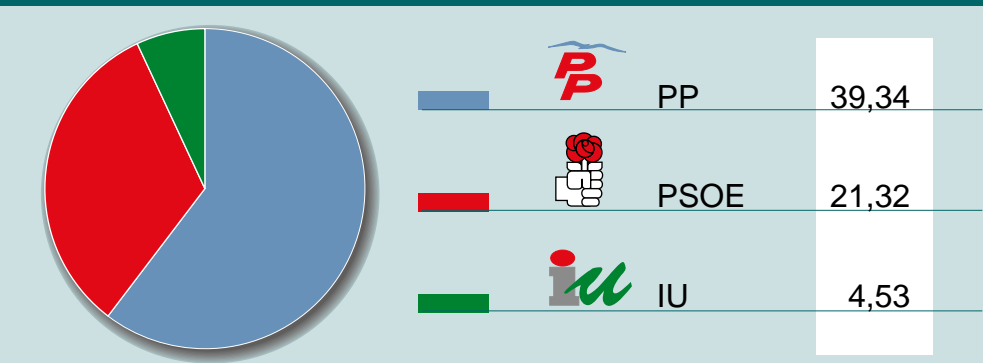

### Probabilidad de voto a partidos (en porcentajes)

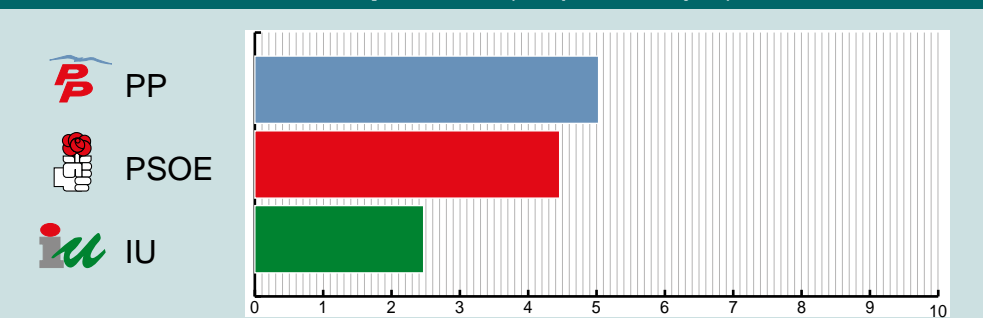

### Síntesis

✓ En general, puede decirse que si mañana se celebrasen elecciones a la Asamblea Regional de Murcia, la mayoría de los encuestados votaría al PP, ya que un 39% de los encuestados se inclina por este partido. La segunda fuerza que sigue de lejos al PP es el PSOE, que cuenta con un 21% de intención de voto.

✓ En cuanto a la probabilidad de voto a los diferentes partidos mayoritarios, el PP aparece en cabeza como el partido con mayor probabilidad media de ser votado (5,03), seguido por el PSOE (4,46).

✓ Si comparamos los datos con los del barómetro de 2000, se observa que, aunque el PP sigue siendo el partido al que votaría la mayoría si mañana se celebraran elecciones autonómicas, la intención de voto con que cuenta ha descendido en seis puntos porcentuales con respecto al año pasado, mientras que la del PSOE ha aumentado en dos puntos. Por lo que a la probabilidad de ser votado se refiere, la del PP desciende de 5,41 a 5,03, mientras que la del PSOE aumenta ligeramente de 4,35 a 4,46.



## Intención y probabilidad de voto en Elecciones Autonómicas

Por colectivos (en porcentajes)

Suponiendo que mañana se celebrasen elecciones a la Asamblea Regional de Murcia, ¿a qué partido votaría Ud.?

	Edad					Sexo			Ideología							
	18-29	30-49	50-65	>65	Total	Hombre	Mujer	Total	Izda (1-2)	(3-4)	(5-6)	(7-8)	Drcha (9-10)	NS	NC	Total
IU	5,58	4,63	4,14	3,31	4,53	6,02	3,12	4,53	15,79	10,16	1,57	0,71		2,04		4,53
PP	32,09	41,28	41,42	43,71	39,34	36,59	41,97	39,34	6,58	3,74	46,85	81,56	93,85	20,41	9,09	39,34
PSOE	18,14	19,93	22,49	27,15	21,32	21,80	20,86	21,32	56,58	54,55	7,48	2,84		6,12	6,82	21,32
Otros partidos	3,72	1,07	1,18		1,59	1,75	1,44	1,59	1,32	1,07	3,15		1,54	2,04		1,59
No puedo votar en Murcia	0,93	0,71	0,59		0,61	0,25	0,96	0,61	1,32	0,53	0,79			2,04		0,61
En blanco	6,51	4,63	5,33	3,31	5,02	5,51	4,56	5,02	1,32	3,74	6,30	4,26		12,24	11,36	5,02
No votaría	14,42	8,19	5,33	5,96	8,82	9,27	8,39	8,82	6,58	9,09	11,02	2,13	4,62	20,41	13,64	8,82
NS	12,56	12,10	14,20	10,60	12,38	10,78	13,91	12,38	7,89	14,44	15,75	7,09		32,65	4,55	12,38
NC	6,05	7,47	5,33	5,96	6,37	8,02	4,80	6,37	2,63	2,67	7,09	1,42		2,04	54,55	6,37

¿Cuál es la posibilidad de que Ud. vote a cada uno de los partidos siguientes, utilizando para ello una escala de 0 a 10, sabiendo que el "0" significa que "con toda seguridad, no le votaría nunca" y el "10" significa que "con toda seguridad, le votaría siempre"?

	Edad					Sexo			Ideología							
	18-29	30-49	50-65	>65	Total	Hombre	Mujer	Total	Izda (1-2)	(3-4)	(5-6)	(7-8)	Drcha (9-10)	NS	NC	Total
IU	3,17	2,54	2,2	1,592	2,47	2,67	2,26	2,47	4,31	3,89	2,02	1,44	0,87	1,44	1,18	2,47
PP	4,81	5,14	5,07	5,09	5,03	4,97	5,09	5,03	1,04	2,32	5,76	7,62	8,94	5,19	4,35	5,03
PSOE	4,28	4,38	4,56	4,73	4,46	4,39	4,52	4,46	6,97	6,01	4,18	2,96	1,75	3,56	3,71	4,46

### Síntesis

✓ En general, no se observa relación entre la edad de los entrevistados y su intención de voto en las próximas elecciones autonómicas, dado que en los diferentes tramos de edad se aprecia la tendencia mayoritaria de voto al PP. Ocurre lo mismo con la probabilidad de voto a los diferentes partidos mayoritarios. No obstante, se aprecia una mayor tendencia en los encuestados más jóvenes a votar a partidos de talante más progresista.

✓ Con respecto al sexo de los entrevistados, no parece existir relación entre dicho atributo y la intención de voto expresada para las próximas elecciones a la Asamblea Regional de Murcia, ni tampoco con respecto a la probabilidad de voto a un partido u otro, como no sea que las mujeres parecen mostrarse más conservadoras.

✓ Por último, tal y como cabría esperar, la ideología de los encuestados parece claramente relacionada con su intención de voto para las próximas elecciones autonómicas, así como con la probabilidad de votar a un partido u otro.

### Intención de voto autonómico por ideología (en porcentajes)

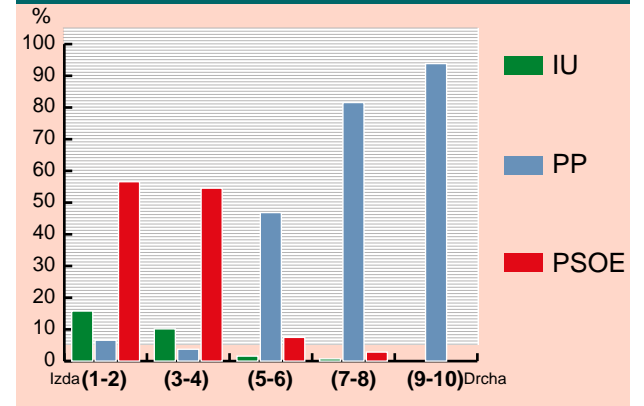

### Probabilidad de voto a partidos por ideología (en porcentajes)

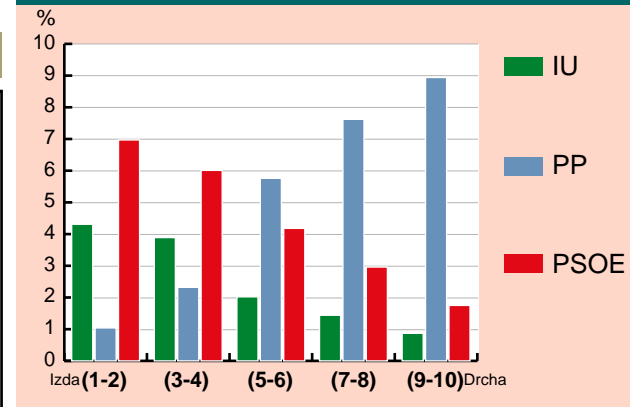





## Identificación ideológica

Totales (en porcentajes)

Cuando se habla de política se utilizan normalmente las expresiones izquierda y derecha. Si consideramos una escala de 1 a 10 en la que el "1" significa "izquierda" y el "10" "derecha", ¿en qué casilla se colocaría Ud.?

identificación ideológica (en porcentajes)	2002	2000
(1-2) Izda	9,31	3,92
(3-4)	22,92	25,81
(5-6)	31,13	42,40
(7-8)	17,28	16,36
(9-10) Dcha	7,97	2,53
NS	6,00	6,68
NC	5,39	2,30

Media de identificación ideológica	2002	2000
identificación ideológica	5,32	5,19

### Identificación ideológica en le Región de Murcia (en porcentajes)

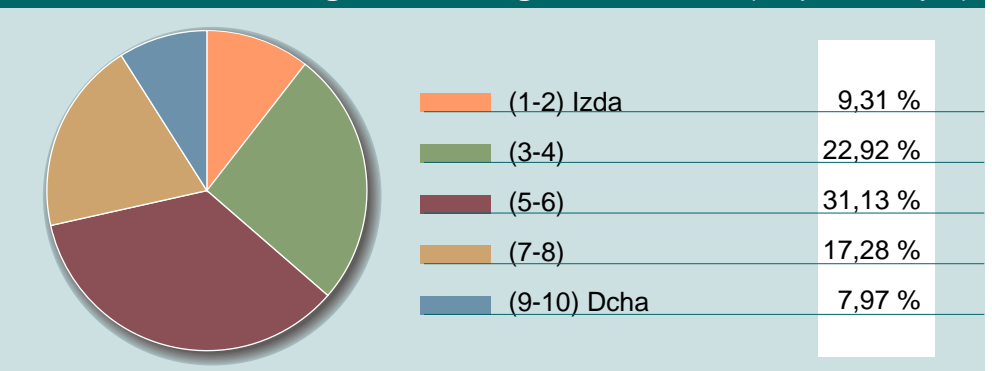

### Identificación ideológica en le Región de Murcia

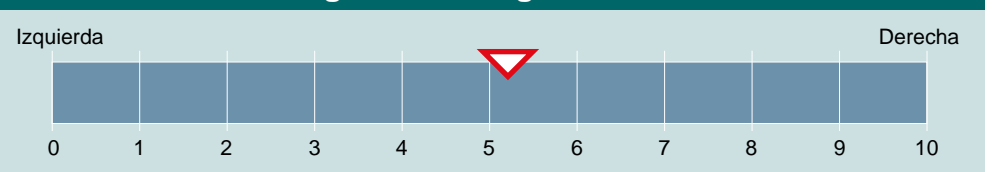

## Síntesis

- ✓ En general, se observa como la mayoría de los encuestados se sitúa en los valores centrales de la escala ideológica. Así, el 31% se sitúa en los valores centrales de la escala (5-6), siendo la siguiente cifra más importante el 23% de entrevistados que se identifica con los valores "3" y "4" de la escala.
- ✓ Observando el valor medio de las respuestas a la pregunta sobre identificación ideológica se ve cómo se confirma lo dicho, ya que la media de identificación ideológica para todos los entrevistados es 5,32.
- ✓ Al comparar estos datos con los de 2000, llama la atención el aumento de los encuestados que se identifican con las posiciones cercanas a los extremos de la escala ideológica. En cuanto a la media de identificación ideológica, de 5,19 en el año 2000, hemos pasado a 5,32 en el barómetro de 2002.





## Identificación ideológica

Por colectivos (en porcentajes)

Cuando se habla de política se utilizan normalmente las expresiones izquierda y derecha. Si consideramos una escala de 1 a 10 en la que el "1" significa "izquierda" y el "10" "derecha", ¿en qué casilla se colocaría Ud.?

	Edad					Sexo			Nivel de estudios							
	18-29	30-49	50-65	>65	Total	Hombre	Mujer	Total	< Primarios	Primarios	Secundarios	F.P.	Universitarios	Otros no reglados	NC	Total
Izda (1-2)	7,91	8,54	11,24	10,60	9,31	7,77	10,79	9,31	9,20	7,46	10,60	13,68	8,64		25	9,31
(3-4)	25,12	23,13	19,53	23,18	22,92	25,81	20,14	22,92	21,47	21,93	22,52	21,05	28,40	7,69	25	22,92
(5-6)	35,35	33,10	28,40	24,50	31,13	34,09	28,30	31,13	23,93	31,14	35,76	33,68	31,48	53,85		31,13
(7-8)	13,02	18,15	20,12	18,54	17,28	13,53	20,86	17,28	17,18	19,30	15,89	12,63	19,14	15,38		17,28
Dcha (9-10)	6,05	7,12	7,69	12,58	7,97	8,02	7,91	7,97	11,66	9,65	7,95	6,32	1,23	15,38	50	7,97
NS	7,91	4,98	6,51	4,64	6,00	5,01	6,95	6,00	7,36	5,26	3,97	9,47	6,17			6,00
NC	4,65	4,98	6,51	5,96	5,39	5,76	5,04	5,39	9,20	5,26	3,31	3,16	4,94	7,69		5,39

### Voto e identificación ideológica por edad (en porcentajes)

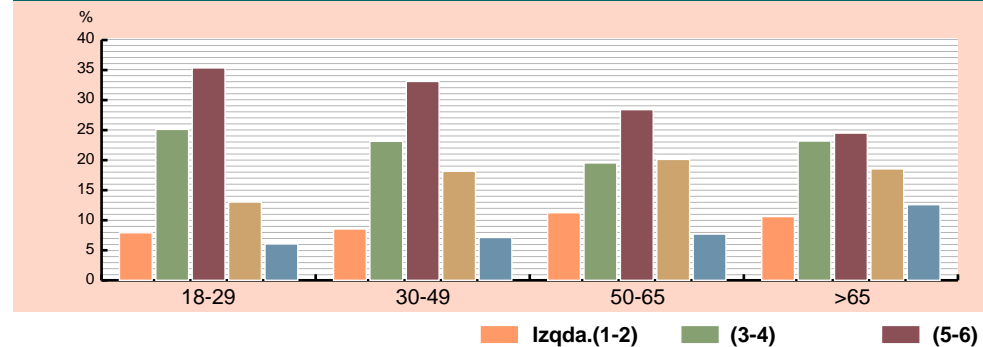

### Voto e identificación ideológica por nivel de estudios (en porcentajes)

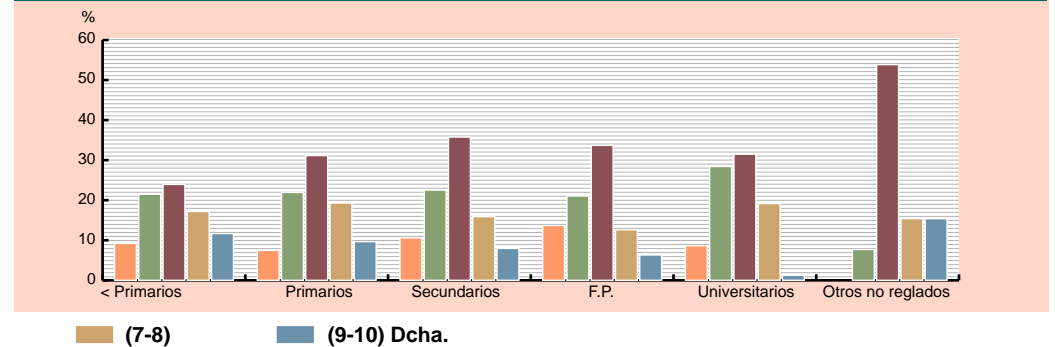

## Síntesis

- ✓ No parece darse una relación clara entre la edad y la identificación ideológica. No obstante, parece que a medida que aumenta la edad, los entrevistados se inclinan hacia posiciones más conservadoras.
- ✓ En cuanto al sexo, parece que las mujeres se identifican con posiciones más a la derecha de la escala ideológica que los hombres.
- ✓ Por lo que al nivel de estudios se refiere, no se aprecia con claridad la relación entre el nivel educativo y la identificación ideológica de los entrevistados, aunque los que han cursado estudios superiores parecen inclinarse menos hacia la derecha.



## Simpatías políticas

Totales (en porcentajes)

¿Por cuál de los siguientes partidos siente Ud. más simpatía? (Pregunta realizada a los encuestados que contestaron "No puedo votar en Murcia", "En blanco", "No votaría", "N.S." o "N.C." a la pregunta "Suponiendo que mañana se celebrasen elecciones a la Asamblea Regional de Murcia, ¿a qué partido votaría Ud.?").

	2002	2000
IU	4,80	6,67
PP	15,87	14,29
PSOE	18,08	20
Otros partidos	1,85	1,90
Ninguno	34,32	12,38
NS	11,81	16,19
NC	13,28	28,57

### Síntesis

✓ El partido que inspira mayor simpatía a los encuestados que respondieron que no podían votar en Murcia, que votarían en blanco, que no votarían, "N.S." o "N.C." en la pregunta sobre intención de voto autonómico es el PSOE, que cuenta con un 18% de los encuestados que se expresan en este sentido. Le sigue el PP, con un 16% de simpatizantes.

✓ Si comparamos estos datos con los del barómetro de 2000, se observa que el PSOE contaba entonces con la simpatía del 20% de los entrevistados que contestaron que votarían en blanco, que no votarían, "N.S." o "N.C." a la pregunta sobre intención de voto autonómico del barómetro de 2000, y el PP con la de un 14,3% de los encuestados.

## Simpatías políticas (en porcentajes)

2002

barómetro  
Región  
de Murcia



PP



PSOE



IU

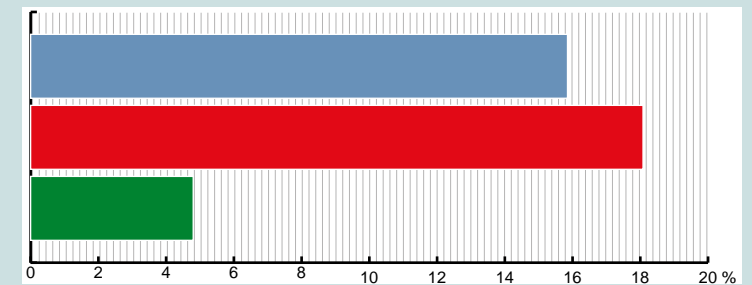

2000

barómetro  
Región  
de Murcia



PP



PSOE



IU

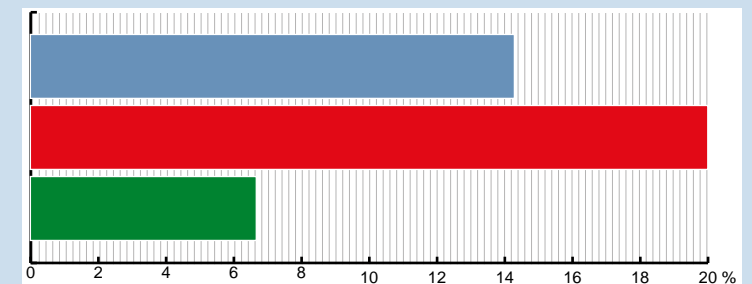



## Simpatías políticas

Por colectivos (en porcentajes)

### Simpatías políticas (en porcentajes)

¿Por cuál de los siguientes partidos siente Ud. más simpatía o a cuál considera más cercano a sus propias ideas?

	Edad				Total	Sexo			Nivel de estudios						
	18-29	30-49	50-65	>65		Hombre	Mujer	Total	< Primarios	Primarios	Secundarios	F.P.	Universitarios	Otros no reglados	Total
IU	6,90	5,38	3,85	4,80	4,80	5,19	4,41	4,80	1,96	5,80	6,52	8,33	3,13		4,80
PP	17,24	16,13	13,46	15,38	15,87	19,26	12,50	15,87	11,76	20,29	21,74	13,89	9,38	40	15,87
PSOE	11,49	18,28	19,23	30,77	18,08	10,37	25,74	18,08	17,65	21,74	13,04	16,67	18,75	20	18,08
Otros partidos	3,45		3,85		1,85	2,96	0,74	1,85		2,90	2,17	2,78	1,56		1,85
Por ninguno	42,53	33,33	26,92	28,21	34,32	35,56	33,09	34,32	43,14	23,19	30,43	33,33	43,75	20	34,32
NS	8,05	11,83	19,23	10,26	11,81	11,11	12,50	11,81	13,73	13,04	10,87	11,11	10,94		11,81
NC	10,34	15,05	13,46	15,38	13,28	15,56	11,03	13,28	11,76	13,04	15,22	13,89	12,50	20	13,28

### Simpatías políticas por edad (en porcentajes)

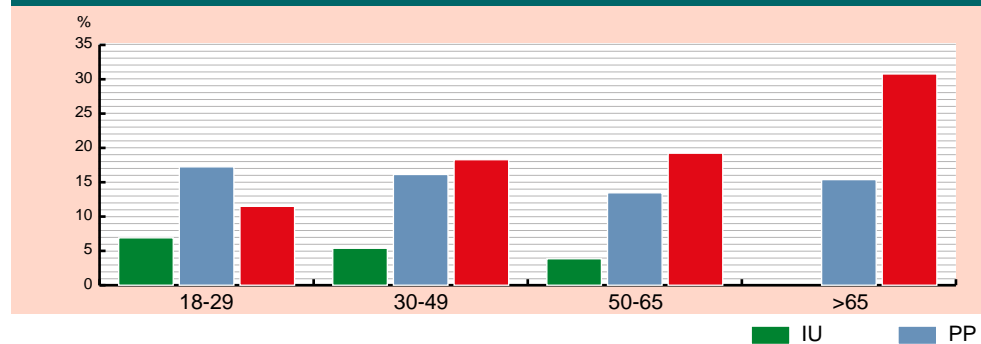

### Simpatías políticas por nivel de estudios (en porcentajes)

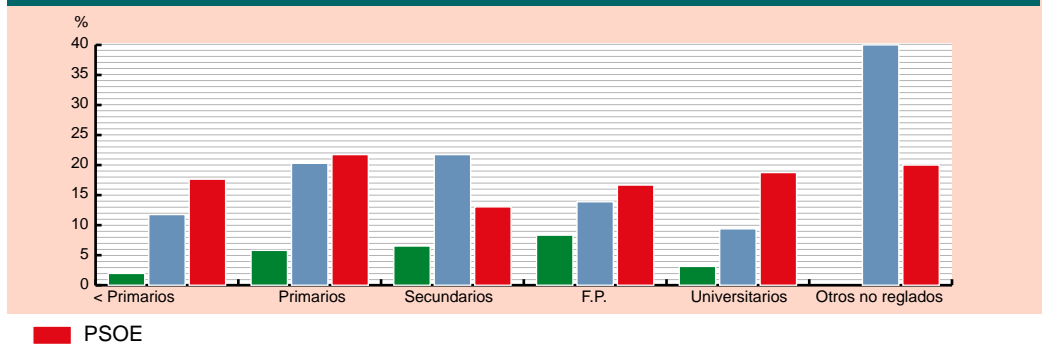

### Síntesis

- ✓ No parece que exista relación entre la edad de los entrevistados y el hecho de que sientan simpatía por un partido político u otro.
- ✓ Tampoco parece que haya relación entre el sexo de los encuestados y sus simpatías políticas.
- ✓ Por último, tampoco se aprecia relación entre el nivel educativo de los entrevistados y el hecho de que sientan más simpatía por un partido u otro; aunque puede señalarse que las simpatías expresadas hacia los dos partidos mayoritarios sólo permiten diferenciarlos en los tramos de estudios medios y superiores, que sienten más simpatía por el PSOE.



## Valoración de los líderes políticos

Totales (en porcentajes)

¿Cómo calificaría la actuación de los líderes de los partidos políticos de la Región de Murcia, en una escala de 0 a 10, siendo “0” “muy mala” y “10” “muy buena”?

Media de valoración	2002	2000
Ramón Luis Valcárcel	5,70	5,88
Ramón Ortíz Molina	4,65	4,56
Cayetano Jaime Moltó	4,58	*

¿Conoce Ud. a los líderes de los partidos políticos de la Región de Murcia?

Porcentaje de conocimiento	2002	2000
Ramón Luis Valcárcel	97,43	89,40
Ramón Ortíz Molina	44,24	21,00
Cayetano Jaime Moltó	30,15	*

\* No aparecía en el Barómetro de 2000.

### Síntesis

✓ En una escala del 0 al 10 en la que el “0” significa que lo valora muy mal y el “10” que lo valora muy bien, Cayetano Jaime Moltó y Ramón Ortíz Molina obtienen una valoración media muy parecida: 4,6 el primero y 4,7 el segundo. Ramón Luis Valcárcel cuenta con una valoración media de 5,7. Si comparamos las valoraciones de Ramón Ortíz Molina y Ramón Luis Valcárcel con las que obtuvieron en el año 2000, se aprecia cómo el primero la ha mejorado ligeramente (de 4,56 a 4,65), mientras que el segundo la ha empeorado también ligeramente (de 5,88 a 5,70).

✓ Con respecto al conocimiento que tienen los encuestados de los líderes regionales que aquí aparecen, no es de extrañar que Ramón Luis Valcárcel sea el único muy conocido (el 97,4% de los entrevistados afirman saber quién es), dada la naturaleza del cargo que ocupa. Le sigue Ramón Ortíz Molina con un 44,2%, y Cayetano Jaime Moltó con un 30,2%. Por lo que a los datos de 2000 se refiere, tanto Ramón Ortíz Molina (de 21% a 44,2%) como Ramón Luis Valcárcel (de 89,4 a 97,4%) son ahora más conocidos que entonces.

## Valoración media de los líderes políticos

### Ramón Luis Valcárcel

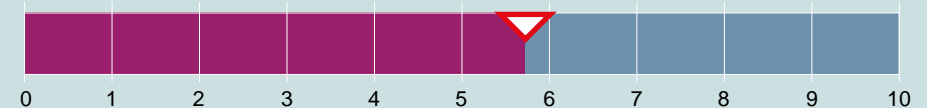

### Ramón Ortíz Molina

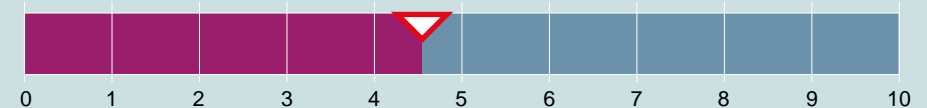

### Cayetano Jaime Moltó

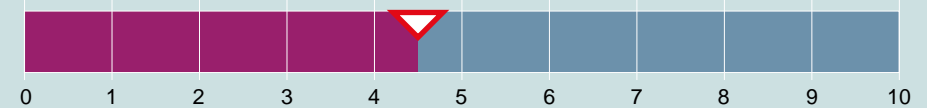

## Grado de conocimiento de los líderes políticos (en porcentaje)

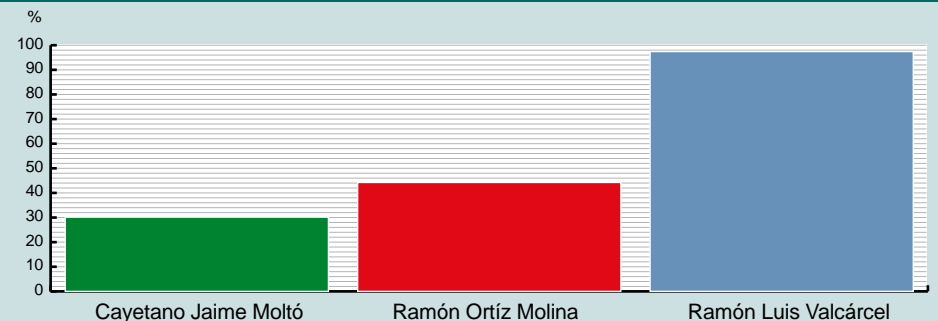



## Voto e identificación ideológica

Por colectivos (en porcentajes)

### Valoración media de los líderes políticos

	Edad					Sexo			Ideología							
	18-29	30-49	50-65	>65	Total	Hombre	Mujer	Total	Izda (1-2)	(3-4)	(5-6)	(7-8)	Drcha (9-10)	NS	NC	Total
Cayetano Jaime Moltó (IU)	4,3	4,76	4,44	5,11	4,58	4,54	4,64	4,58	4,44	4,49	4,51	5,22	5	6	3,5	4,58
Ramón Ortíz Molina (candidato PSOE)	4,62	4,49	4,59	5,19	4,65	4,57	4,77	4,65	4,93	4,63	4,72	4,52	4,5	4	4,3	4,65
Ramón Luis Valcárcel (PP- Pte comunidad)	5,47	5,62	5,59	6,18	5,68	5,68	5,68	5,68	4,32	4,48	5,86	6,64	7,5	5,74	5,36	5,68

### Valoración media de los líderes políticos por ideología

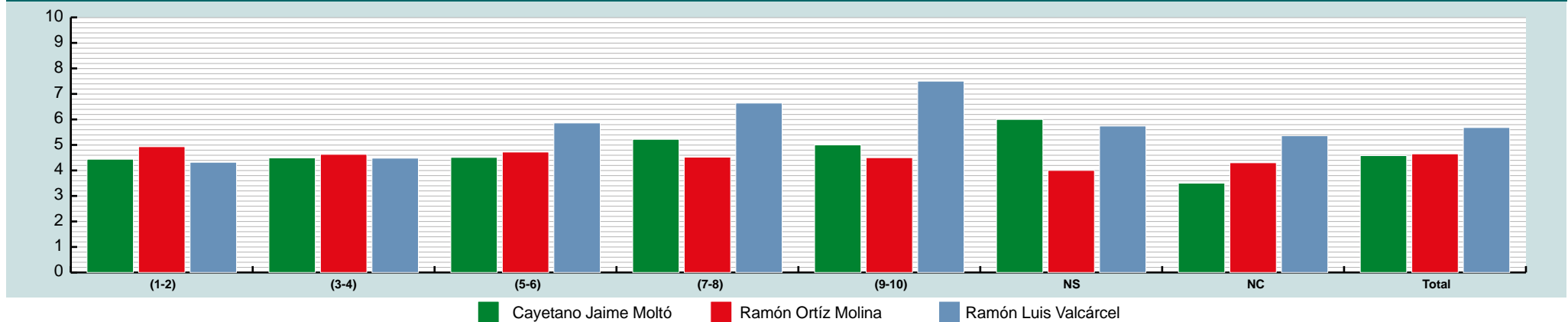

### Síntesis

- ✓ No se observa relación alguna entre la edad de los encuestados y su valoración de los diferentes líderes políticos regionales.
- ✓ Tampoco parece que el sexo de los entrevistados afecte a su calificación de los diferentes líderes políticos.
- ✓ En lo que a la relación entre la ideología de los encuestados y su valoración de los líderes políticos, no se aprecia una relación tan clara como cabría esperar. Así, el único caso en que parece que la valoración de un líder se hace más favorable a medida que nos acercamos a los tramos ideológicos que están en concordancia con su opción política es el de Ramón Luis Valcárcel.



## Conclusiones

### En general

En general, puede decirse que si mañana se celebraran elecciones a la Asamblea Regional de Murcia, la mayor parte de los encuestados votaría al PP. En cuanto a la identificación ideológica de los entrevistados, la mayoría se sitúa entorno a los valores centrales de la escala ideológica.

Para los encuestados que respondieron "No puedo votar en Murcia", "En blanco", "No votaría", "N.S." o "N.C." a la pregunta sobre intención de voto autonómico, el partido que mayor simpatía política inspira es el PSOE.

### Punto por punto

#### Voto e identificación ideológica

En general, puede decirse que si mañana se celebraran elecciones a la Asamblea Regional de Murcia, la mayoría votaría al PP. La intención de voto para las próximas elecciones autonómicas expresada por la mayoría de los encuestados así lo indica. La probabilidad de voto a los diferentes partidos coincide con estos datos.

Al comparar con los datos de 2000 se aprecia cómo, aunque el PP sigue siendo la opción mayoritaria, la intención de voto autonómico con la que cuenta ha descendido con respecto al año 2000, mientras que la del PSOE ha aumentado ligeramente.

Como cabría esperar, la ideología de los encuestados parece claramente relacionada con su intención de voto para las próximas elecciones autonómicas.

La mayoría de los entrevistados se sitúa en torno a los valores centrales en la escala ideológica, dato que ya aparecía en el año 2000. No obstante, hay que señalar el incremento de encuestados que se identifican con posiciones cercanas a los extremos de la escala ideológica.

#### Simpatías políticas

El partido que cuenta con la simpatía de la mayor parte de los entrevistados es el PSOE; dato que ya aparecía en el Barómetro de 2000. Al comparar ambos estudios se observa cómo aunque el PSOE sigue siendo el partido que más simpatía inspira, la distancia que le separa del PP en esta cuestión se ha acortado desde el año 2000.

#### Valoración de líderes políticos

El líder político autonómico que obtiene la valoración más positiva de los entrevistados es Ramón Luis Valcárcel. Como cabía esperar, también es el más conocido. Estos resultados están en la línea de los del barómetro de 2000.

### En definitiva

Si mañana se celebraran elecciones a la Asamblea Regional de Murcia, la mayoría de los entrevistados votaría al PP, lo cual está en consonancia con la valoración del Presidente del Consejo de Gobierno de la Región de Murcia, Ramón Luis Valcárcel.

La mayoría se sitúa en torno a los valores centrales de la escala ideológica.